وقل اعملوا فسيرى الله عملكم ورسوله والمؤمنون

العمل

لسان الحزب الحر الدستوري التونسي

تونس
يوم السبت
٢٠ رمضان المعظم ١٣٧٦
٢٠ افريل ١٩٥٧
جريدة
يومية سياسية جامعة
سلسلة جديدة
عدد ٤٦٤
١٥ فرنكا ـ فى تونس
٢٠ فرنكا ـ فى المغرب

الرئيس الحبيب بورقيبة

يستقبل السيدين احمد التليلى والحبيب عاشور

بلغنا من رومة ان الرئيس الحبيب بورقيبة استقبل صباح امس بمقر اقامته بستريزا قرب ميلانو السيد احمد التليلى الامين العام للاتحاد العام التونسى للشغل الذى قضى فى صحبته كامل نهار امس وحوالى الساعة السابعة بعد الظهر استقبل السيد الحبيب عاشور الامين العام للاتحاد التونسى للشغل بمحضر السيد احمد التليلى

هذا وسيقوم الرئيس بورقيبة على الساعة العاشرة من صباح هذا اليوم بزيارة رسمية الى معرض ميلانو

اول سفينة انقليزية تعبر القنال

وينتظر ان تصل السفن الامريكية التى ستعبر القنال الى بور سعيد فى غضون هذا الاسبوع

السويس ـ ١٩ افريل (ا ب) عبرت اول سفينة بريطانية تدخل المياه الاقليمية المصرية بعد العدوان الثلاثى القنال امس بعد ان ادت رسوم المرور للسلطة المصرية من العملة السويسرية وقد رفض قائد السفينة التحدث الى الصحافيين ومنع البحارة من التحدث او التناخى مع عمال القنال .

وقد علق الناطق باسم وزارة الخارجية البريطانية على هذا النبا فقال انه من الصعب على الحكومة ان ترغم شاحنى السفن على اتباع تعليماتها . ومن المعلوم ان السفينة البريطانية المذكورة مشحونة من طرف شركة صينية شيوعية .

واشنطون ـ ١٩ افريل (ف ب) اكد الناطق باسم وزارة الخارجية الامريكية اثناء ندوته الصحافية ان الولايات المتحدة مستمرة فى موقفها ازاء مرور السفن الامريكية عبر قنال السويس وقد بين هذا الموقف الرئيس ايزنهاور اثناء الندوة الصحافية التى عقدها يوم الاربعاء الماضى . واضاف الناطق الرسمى قوله ان ممثلى شركات الملاحة الامريكية على اتصال دائم بوزارة الخارجية ولكن هذه لم تصدر اليهم اية تعليمات خاصة مقتصرة على الاشارة عليهم بالتزام شىء من الحذر

هذا ومن المعلوم انه ينتظر وصول السفن الامريكية الاولى التى ستعبر القنال الى بور سعيد فى غضون الاسبوع الجارى .

المحادثات الامريكية المصرية متواصلة

القاهرة ـ ١٩ افريل (ا س ب) يشاع فى القاهرة ان المحادثات الجارية بين الدكتور محمود فوزى وزير خارجية مصر والمستر ريمون هارد سفير الولايات المتحدة بالقاهرة تتقدم بنجاح وان الطرفين اتفقا على بعض النقط منها مسالة التحكيم فى حالة نشوب الخلاف بين السلطة المصرية والمنتفعين بالقنال .

البقية على ص ٦

اليوم

مجلس الوزراء يبحث مسائل الوظيفة العمومية

سينعقد صباح اليوم مجلس الوزراء برئاسة السيد الباهى الادغم لبحث مسالة الوظيفة العمومية والتعاقد مع الموظفين الفرنسيين على ضوء اشغال اللجان التى تراسها السيد محمود الخيارى وزير البريد المكلف بشؤون الوظيفة العمومية

السيد الطيب المهيرى بالكاف

يتحول بعد زوال اليوم الى مدينة الكاف السيد الطيب المهيرى الامين العام المساعد للحزب ووزير الداخلية ويتولى الاشراف على تدشين النادى الجديد لجامعة الكاف الدستورية

وبهذه المناسبة ينعقد على الساعة العاشرة من مساء اليوم اجتماع عام بقاعة البلدية هناك .

نتائج رحلة المستر ريتشاردس مبعوث الرئيس ايزنهاور فى الشرق

واشنطون ١٩ افريل (ف ب) نشرت وزارة الخارجية الامريكية بلاغا عن نتائج رحلة م . ريشاردسن المكلف من طرف الرئيس ايزنهاور بالتحقيق فى شان تطبيق مشروعه الخاص باعانة بلاد الشرق الاوسط ، والدفاع عنها فقال البلاغ ان تلك النتائج كانت باهرة وقد احيل تقرير ريشاردسن الوقتى المرسل الى واشنطون الى اللجان المختصة بالكونغرس الامريكى لدرسه بعد ان زار لبنان وليبيا وتركيا وايران والباكستان وافغانستان والعراق والمملكة السعودية وهو الان فى اصمرة بالاريتريا وبعد ان يزور الحبشة يسافر يوم ٢٠ افريل الى الخرطوم (السودان) حيث يقيم يومين

ويقول البلاغ ان نتائج رحلته مشجعة وقد اسفرت عن التاكد من وجود عدد كبير من بلاد الشرق الاوسط المعبرة عن معارضتها للشيوعية الاممية وان البلاغات التى نشرت حتى الان فى العواصم التى زارها ريشاردسن بعد ان اقام بمهمته فيها اثبتت وحدة المصالح الموجودة بين الولايات المتحدة وبلاد هذه المنطقة فيما يخص المحافظة على استقلالها وتعزيزه

عودة الرئيس مصطفى بن حليم الى ليبيا

رومة ـ ١٩ افريل (ف ب) غادر ظهر امس مدينة رومة عائدا الى ليبيا الرئيس مصطفى بن حليم مصحوبا بزوجته بعد ان قام بزيارة لمعرض ميلانو بايطاليا

منع اعضاء السلك الديبلوماسى الفرنسى من دخول القدس

القدس ـ ١٩ افريل (ف ب): لم تسمح السلطات الاردنية لاعضاء السلك الديبلوماسى الفرنسى فى اسرائيل بدخول المنطقة الاردنية فى بيت المقدس لحضور حفلات عيد الفصح

معارك عنيفة فى مختلف المناطق الجزائرية

مصرع كومندان و ١٥ جنديا فى اشتباك قرب مستغانم

هجومات خاطفة على مدينة وهران

وهران ـ حصل عشية يوم الاربعاء الاخير اشتباك عنيف شرقى بلدة مستغانم بولاية وهران ، بين تشكيلة من رجال جيش التحرير الوطنى ووحدة من جنود المظلات . واسفر القتال عن مصرع ضابط سام برتبة كومندان و ١٥ من جنود الاحتلال ، واحراق سيارة جيب وحجز كمية من المواد الغذائية والطبية . واصيب ٤ مقاومين بجروح مختلفة

اطلاق النار على مركز الجندرمة بقرية سطورا

سكيكدة ـ تسرب مساء اول امس جمع من الفدائيين الى قرية (سطورا) بالقرب من بلدة سكيكدة وصوبوا نيران رشاشاتهم الى بنايات مركز الجندرمة بها ولا يعلم مدى الخسائر البشرية التى الحقت بالمركز المذكور اذ لم يتصد احد لرد الفعل اثناء هجوم المقاومين . وقد عرج هؤلاء اثناء انسحابهم على (٣) مزارع بتلك الناحية فاضرموا النار فى واحدة منها وقطعوا جميع اشجارها المثمرة

اشتباكات عديدة بمختلف المناطق الجزائرية

الجزائر ـ خاض رجال جيش التحرير الوطنى عدة معارك واشتباكات مع قوات الاحتلال فى عدة نقط من القطر الجزائرى وخاصة بناحية البغنى ، ولامى ، والعريس ، وعين التوتة ، ومرسط وخنشلة ، وكبدوا صفوف الاستعماريين خسائر فى الارواح والعتاد الحربى

اضرام النار فى حافلة للركاب قرب القالة

عنابة ـ اوقف المقاومون فى الطريق المؤدية الى القالة بولاية قسنطينة ، حافلة ركاب تابعة لشركة فرنسية وبعد ان قتلوا السائق (الجزائرى) الذى لم يمتثل للامر بالوقوف اضرموا النار فى الحافلة واصطحبوا معهم (٣) من رجال القوم العاملين فى صفوف قوات الاستعمار

هجوم بقوارير (مولوطوف) على بعض احياء وهران

وهران ـ قام فريق من الفدائيين فى اوائل الاسبوع الجارى بعدة هجومات خاطفة بواسطة قوارير (مولوطوف) على بعض الاحياء الاوروبية بمدينة وهران . ونتج عن ذلك شبوب عدة حرائق بمتاجر فرنسية هامة والتهمت النيران معظم ما كان بها واصابت اشخاصا عديدين بحروق بليغة .

انفجار قنبلة زمنية داخل حافلة كهربائية

وهران ـ ١٩ افريل (ا س ب) انفجرت عشية امس قنبلة زمنية داخل حافلة كهربائية امام معهد المعلمات بمدينة وهران فقتل سائق الحافلة وشخص آخر واصيب كثيرون من الركاب بجروح من بينهم ٤ فى حالة خطيرة

معركة طاحنة بجبال الاوراس

باتنة ـ تجرى منذ يومين قرب دوار الشليه بجبال الاوراس ، معركة طاحنة بين عدة فرق من رجال جيش التحرير الوطنى وقوات كبيرة من جنود الاستعمار

(البقية على ص ٦)

الحكومة الاردنية تعقد اجتماعا فوق العادة

لن يلقى الخالدى تصريحه المنتظر الا بعد حفلات عيد الفطر

باريس ـ ١٩ افريل (ف ب) توجه مساء اول امس الدكتور الخالدى رئيس الحكومة الاردنية الى القصر الملكى ليطلع الملك حسين على مداولات مجلس الوزراء الذى دعى ظهر اول امس لعقد اجتماع فوق العادة . واكدت محطة القاهرة التى اذاعت هذا النبا ان الحكومة الاردنية قد اجتمعت امس مرة اخرى لدراسة الميزانية العامة للدولة

واخبرت نفس المحطة نقلا عن وكالة الانباء للشرق الاوسط ان رئيس الحكومة الاردنية لن يلقى تصريحه الوزارى امام البرلمان الا بعد حفلات عيد الفطر اى فى بداية شهر مايى المقبل ، وبعد سابق اتفاق على فحوى التصريح المذكور مع مختلف الكتل البرلمانية . ويؤكد ان هذا التصريح سيتناول قضايا الاردن السياسية ، الداخلية منها والخارجة

هل يعين اللواء ابو نوار سفيرا للاردن ؟

دمشق ـ ١٩ افريل (ف ب) علم ان اللواء ابو نوار قد قدم استقالته من رئاسة اركان حرب الجيش الى اللواء محمد حيطة مدير

(البقية على صفحة ٢)

دعوة مكاريوس

ليزور ولاية نيويورك ، تحتج عليها عدة منظمات تركية

اسطمبول ١٩ افريل (ا س ب ـ روتر) احتجت عدة منظمات تركية لدى م . افريل هاريمان والى نيويورك الذى كتب الى الاسقف مكاريوس زعيم المقاومة القبرصية للاحتلال البريطانى والمطالب بالحاق قبرص باليونان يهنئه باطلاق السبيل ويعلمه بان ولاية نيويورك تكون مسرورة باستقباله

وقد ابرق السيد فاضل كوتشوك زعيم الحزب التركى القبرصى الى م . هاريمان يقول له ان هذه الدعوة ، قد حزت فى نفوس الاتراك اصدقاء الولايات المتحدة

وابرقت نقابة من اسطمبول لوالى نيويورك تقول له ان دعوته لمكاريوس لم تكن معبرة عن حسن الادراك .

اليونان تلوم تركيا

اثينا ـ ١٩ افريل (ا ب ـ روتر) نعتت الحكومة التركية السيد عدنان مندريس رئيس حكومة تركيا بالثالب وذلك اثر التصريح الذى فاه به امس والذى قال فيه لقد اخطات بريطانيا باطلاقها سراح مكاريوس

وصرح السيد مندريس ايضا ان الاستقبال الذى خص به السيد مكاريوس من طرف حكومة اثينا يدل على ان اليونان قد اصبحت مشاركة له فى الموقف وانتقد ممثل وزارة الخارجية اليونانية ايضا فى صباح الامس م . منداريس وقال انه شتم القس مكاريوس

وكان رئيس الحكومة التركية قد عبر امس فى تصريح اذيع بالراديو عن اسفه لكون بريطانيا رات من واجبها اطلاق سراح ماكاريوس وعبر عن اندهاشه لمشاركة الحكومة اليونانية فى مظاهرات استقبال مكاريوس العائد الى اليونان بعد اعتقاله وذلك يوم الخميس وقال ان فى ذلك دليلا واضحا على التعاون بين اليونان ومكاريوس وان مسؤوليات الكلام والاعمال الصادرة عن مكاريوس كانت تتحمل عبئها الحكومة اليونانية

واستطرد قائلا ان تركيا واثقة من حقوقها وهى تتبع تطور الحالة باهتمام شديد وان اليونان لحرة فى محبة وتكريم هذا القس بيد ان مكاريوس لا يزيد عندنا عن كونه ارهابيا مشهورا .

وفى مساء الامس اعاد الدكتور فاضل كوتشوك رئيس الاقلية التركية القبرصية القول بان اتراك الجزيرة سيدافعون عن حقوقهم بكامل قواهم اذا ماسمح البريطانيون لمكاريوس بالعودة الى قبرص واننا نطلب من الحكومة التركية ان تطالب بقسمة قبرص بين اليونان وتركيا .

هذا وفيما يخص الدعوة الموجهة الى مكاريوس فان م . افريل هاريمان والى نيويورك قد بعثها فى رسالة الى مكاريوس واعلن عن تلك الدعوة السكرتير الصحافى لوالى نيويورك

مذكرة احتجاج تركية

انقرة ـ ١٩ افريل (ف ب) : يشاع فى الاوساط المطلعة التركية ان حكومة انقرة تنوى توجيه مذكرة احتجاج الى الحكومة اليونانية على صبغة الاستقبال الذى خصص للاسقف مكاريوس باثينا . ومما زاد فى غضب الحكومة والراى العام التركيين على مكاريوس هى الدعوة الموجهة الى الاسقف من طرف حاكم نيويورك لزيارتها

هذا واذاعت محطة التليفزيون البريطانية امس حديثا للاسقف خص به مبعوثها الى اثينا عند نزوله بها عائدا من منفاه

الحكومة المغربية

تدرس مشروع ايزنهاور الخاص بالشرق الاوسط ـ ومشروع الظهير الخاص بطانجة

الرباط : ١٩ افريل (ا س ب) اصدرت وزارة الاخبار والسياحة بالحكومة المغربية بلاغا جاء فيه ان مجلس الوزراء المنعقد يوم الخميس برئاسة السيد البكاى قد استمع الى السيد محمد الفاسى وزير التربية فى بيانه عن المفاوضات الجارية بخصوص الاتفاقية الثقافية المغربية ـ الفرنسية والى السيد بالافريج وزير الخارجية فى حديثه عن مشروع ايزنهاور الخاص بالشرق الاوسط وكذلك عن البلدان التى تتمتع فى هاته الرقعة من العالم بالمساعدة الاميركية فى نطاق هذا المشروع .

ثم استمع المجلس كذلك الى بيان وزير الاقتصاد القومى السيد بوعبيد حول مشروع الظهير الخاص بنظام طانجة ، ودرس المجلس اثناء جلسته كذلك مشروع احداث محاكم للشغل واحداث لجنة للاسواق

الرباط ١٩ افريل (ف . ب)

ان دستور طانجة الجديد الذى درس فى اجتماع ديوان مجلس الوزراء لم يصدر بشانه اى بيان خاص بعد وغاية ما فى الامر ان البلاغ الذى نشر فى الصباح من طرف وزير الاخبار اثر الاجتماع الذى عقده ديوان المجلس الوزارى ذكر ان الاستاذ الشريف المحامى فى طانجة الذى شارك فى اعداد مشروع الظهير قد ساهم فى مناقشات الوزراء المغاربة .

والاستاذ الشريف هو الذى كان كلف من طرف جلالة السلطان للدفاع عن بن بله وبقية الزعماء الجزائريين بعد اقتناص طائرتهم واعتقالهم بالجزائر فى اكتوبر الماضى ثم نقلهم الى باريس .

طالع بقية انباء المغرب على ص ٦

تيتو

يحدد موقف بلاده من مختلف مشاكل العالم

بلغراد ١٩ افريل (ف . ب) : القى الماريشال تيتو خطابا فى بريونى امام (التحالف الاشتراكى) قال فيه ان يوغوسلافيا رفضت المشاركة فى المعسكر الاشتراكى لتتمكن من المحافظة على موقف الاستقلال ثم ناشد روسيا ان تستعمل لهجة واحدة ودية نحو يوغوسلافيا لتعود المياه الى مجاريها بين البلادين وقال ان مطالبة البانيا بالاقلية الالبانية العائشة فى بلادنا غايتها اضعاف دولتنا وستكون علاقاتنا طيبة مع الغرب دون ان ناخذ عنهم طرائقهم فى الحكم والادارة لكى لا نفسد نظامنا وقال عن الحالة فى الشرق الاوسط انه لا يجب ان ننتظر استقرارا او هدوء فى امد قريب بتلك المنطقة

يوغوسلافيا تقترح دخول الهند الى لجنة نزع السلاح الفرعية

بلغراد ـ ١٩ افريل (ا س ب) نشرت الحكومة اليوغوسلافية المذكرة التى بعثت بها الى لجنة نزع السلاح الفرعية التى تواصل اجتماعاتها بلندرة . وفى هذه الوثيقة تعرب حكومة يوغوسلافيا عن وجهة نظرها القائلة بضرورة اتخاذ تدابير مبدئية ولو جزئية مضيقة فى ميدان نزع السلاح . وتنص الوثيقة على ابرام اتفاق عام حول نزع السلاح وآخر حول تدابير مبدئية منها تخفيض الاسلحة القديمة والجنود ووقف التجارب الذرية وتخفيض النفقات العسكرية .

وبالرغم من العوائق العديدة فان السلط اليوغوسلافية ترى انه

(البقية على ص ٦)

تونس

تضرب الرقم القياسى فى تنظيم جناحها فى معرض نيويورك الدولى

كتبت صحيفة (فرانس سوار) الفرنسية عن معرض نيويورك الدولى تقول :

ينتظر ان يزور (الكوليريوم) وهى قاعة العرض الكبرى حيث افتتح اول معرض دولى بنيويورك مليون من الزوار .

وسيدوم هذا المعرض خمسة عشر يوما . ومن بين التسعة والخمسين امة الممثلة فى المعرض ضربت تونس ، باعتراف الجميع حتى المستر روبير فاقنر شيخ مدينة نيويورك ، الرقم القياسى فى المهارة وحسن الذوق المتجليين فى تنظيم جناحها . فان هذا الجناح يبدو بسواريه البيضاء المتمثل فيها الفن العربى شبيها الى حد بعيد بمسجد .

هذا ويبدو ايضا ان ايطاليا هى البلاد التى تريد شن هجوم واسع النطاق على السوق

(البقية على ص ٦)

اسبوع الاعمار فى العراق

بوراوى الملوح

(١) العراق بلاد المتناقضات الجغرافية

نداء الشرق

من منا لم يشعر منذ عهد الطفولة بذلك النداء المتصاعد من اعماق النفس نداء الشرق مهد الحضارات العتيقة والاديان المقدسة .

ويشعر بعميق ذلك النداء كل من كانت له صلات بعيدة او قريبة بالحضارة العربية الاسلامية تلك التى ملا شعاعها العالم القديم طيلة قرون اذ مثل هذا الشخص يرى فى العراق خاصة ارضا خصبة انجبت للعرب وللانسانية فيما لا تمحى خط رسمها افذاذ وعباقرة يعتبرون بحق فى مقدمة قافلة مفكرى البشرية

ولا يخفى ما شعر به الصحافيون التونسيون من عميق الفرح والسرور عندما بلغتهم الدعوة لحضور اسبوع الاعمار بالعراق البلد العربى الشقيق وهذا حلم ما كان ليفكر احد افراد الوفد الصحفى التونسى ان يمكن يوما تحقيقه وهكذا فقد اتيحت الفرصة لزيارة ذلك البلد الذى زارته المخيلة مرات ومرات وقد تحقق الحلم بعد وامكن السفر الى قاعدة الرشيد والمامون واسعد النظر بمشاهدة دجلة والفرات .

ولقد اصبح من الممكن اليوم فى فجر حياتنا الجديدة بتونس الاتصال بالبلاد العربية الشقيقة وبمختلف اقطارها وامصارها بعد ما حاول الاستعمار عبثا قطع تلك الصلات العتيقة الوثيقة التى تربطنا باخواننا فى الشرق العربى والتاريخ فى مختلف اطواره

رسالة ابريكا

اول تونسى يشارك فى التربص بالامم المتحدة

نيويورك ـ ١٩ افريل ـ (لمراسلنا الخاص) استقبل المستر همارشولد الامين العام للامم المتحدة بصورة رسمية اليوم السيد عز الدين بوحليلة الملحق بالسفارة التونسية بواشنطن كاول تونسى يشارك فى التمرين الذى نظمته الامم المتحدة لدرس سيرها واهدافها .

وقد وقع ترشيح السيد بوحليلة من طرف السيد المنجى سليم سفير تونس بواشنطن باتفاق مع الحكومة التونسية .

انباء من الشرق

الحكومة السودانية تدرس مشروع ايزنهاور

الخرطوم ـ ١٩ افريل (ا س ب) استمع امس مجلس الوزراء السودانى الى تقرير السيد احمد محجوب وزير الشؤون الخارجية حول محادثاته مع الم . جامس ريشارد مبعوث الرئيس ايزنهاور الخاص الى الشرق الاوسط . وقرر المجلس الا تكون المساعدة الاقتصادية والعسكرية المتفرعة عن مشروع ايزنهاور ، مقيدة باى شرط سياسى يحد من السيادة السودانية .

وعلم من جهة اخرى ان اجتماعا عقد بمقر المؤتمر الجامعى بالخرطوم للاحتفال بالذكرى الثانية لندوة (باندونغ) وتناول فيه السيد احمد محجوب وزير الخارجية الكلمة باسم حزب الاتحاد السودانى واشاد فيه بروح القرارات التى اتخذها المؤتمرون فى تلك الندوة واكد فى الختام تعلق السودان بسياسة الحياد الايجابى .

اجتماع المجلس الدائم لحلف بغداد

بغداد : ١٩ افريل (ف . ب) عقد المجلس الدائم لحلف بغداد اول امس ، اجتماعا بمقر المنظمة ببغداد شارك فيه لاول مرة السيد تركيان سفير تركيا الجديد ، والسيد نذير بطمان سفير ايران ، وقد اعيد انتخاب السيد ذهيب القريشى سفير الباكستان بالعراق ، كرئيس للمجلس الدائم لحلف بغداد عن سنة ٥٨ ـ ١٩٥٧ ، واستفيد من مصدر مطلع ان المجلس قد نظر فى مسالة دعوة الولايات المتحدة بصفة رسمية للانخراط فى عضوية الحلف . وستوجه هذه الدعوة الى الدولة الامريكية اثناء ندوة كراتشى التى ستنعقد فى اواخر شهر مايى المقبل ، وافاد نفس المصدر انه لم يتعرض خلال اجتماع المجلس الدائم هذا ، الى بحث الحالة بالشرق الاوسط بصفة عامة والازمة الاردنية بصفة خاصة نظرا الى ان امثال هاته المشاكل ليست من مشمولات انظار الحلف ، ولم يكد ينتهى اجتماع المجلس حتى توجه السيد نورى السعيد لزيارة السفير الامريكى بالعراق ويؤكد ان هذه الزيارة لا علاقة لها باجتماع مجلس الحلف وانما تهم مشكلة الملاحة بخليج العقبة

حادث على الحدود الاسرائيلية السورية

دمشق ١٩ افريل (ا ب) : اخبر امس ناطق عسكرى سورى ان دورية اسرائيلية قد اخترقت اول امس المنطقة المحاذية بين اسرائيل وسوريا وتوغلت حتى قرية عمرة الحورى ثم اطلقت النار على مركز الحراسة السورى والتحق بها من بعد فوجان آخران وهاجمت مركزا سوريا آخر على مقربة من بحيرة طبرياد ، وقامت القوات السورية برد الفعل ، وتواصل تبادل اطلاق النار اكثر من ساعتين ولم تسجل خسائر فى صفوف الجنود السوريين ويفيد الناطق السورى ان مراقبى الهيئة الامنية قد توجهوا لمكانى الحادث لاجراء تحقيق على العين

ومن جهة اخرى اكدت الاوساط الاسرائيلية حصول هذين الاصطدامين مع القوات السورية واضافت بان الجنود الاسرائيليين قد اشتبكوا مع قوات اردنية مرابطة بالقرب من (مجيلدو) بعد ان سبق للاردنيين ان اطلقوا النار على دورية اسرائيلية بام الفحم ، ودام الاشتباك حوالى الساعة ولم تحدث خسائر فى صفوف الاسرائيليين .

وجهى الفجر

شاركت تونس لاول مرة بوصفها دولة مستقلة فى معرض نيويورك الدولى ، وقد اكدت بعض الصحف الباريسية ان جناح تونس يمتاز على بقية الاقسام الاخرى باستثناء الجناح الايطالى بروح الابتكار والنظام البديع حتى ان عدد الزائرين له قد بلغ امس المليون نسمة

وهو لعمرى نبا يبعث فى نفوسنا الارتياح لعلمنا ان نجاح الجناح التونسى فى هذه المسابقة الدولية يزيد فى تدعيم مركز تونس فى العالم ويفتح فى وجه منتوجاتها ابواب اسواق كثيرة نحن بحاجة الى غزوها

(البقية على صفحة ٢)

عطارد

الرائد التونسي

اليوم

الامساك | الاقطار

عربي	افرنجي	عربي	افرنجي
٣٢٥،٣	٢٧،٣	٥١،٦	٠٣،٧

التوقيت الجديد للارتال
خط تونس ـ الكاف ـ القلعة الجرداء
ابتداء من يوم الاثنين ٢٢ افريل ١٩٥٧ يقع تعويض الرتلين ٦١(٦) خط تونس ـ الكاف و ٥٧ (٦) خط تونس ـ القلعة الجرداء اللذين يرحلان من تونس على الساعة ١٧،٠٠ والساعة ١٨،١٠ ، يقع تعويضهما برتل واحد ـ سيارة سكة ـ يتبع التوقيت التالي :

الذهاب : سيارة سكة ـ ٥٧(٦)
تونس الرحيل الساعة ١٨،١٠ ـ قعفور .
الوصول الساعة ٢٠،٤٠ ـ الكاف الساعة ٢٢،٣٥ ـ القلعة الجرداء الوصول الساعة ٢٣،٠٢

الاياب : سيارة سكة ـ ٥٨(٦)
القلعة الجرداء الرحيل الساعة ٣،١٠ ـ قعفور الوصول الساعة ٥،٣٧ ـ تونس الوصول ٨،٢١

دروس مجانية
لتعليم الكتابة على الراقنة
يعلن المكتب التنفيذي للاتحاد العام لطلبة تونس صوت الطالب الى جميع الطلبة والطالبات انه قرر اقامة دروس لتعليم الكتابة على الالة الراقنة باللغة العربية والفرنسية مجانا فعلى الراغبين ترسيم اسمائهم بالنادي المركزي ١٥٨ نهج باب سويقة كل يوم من الساعة الثانية الى الثالثة وكل يوم جمعة واحد من الساعة الواحدة الى الخامسة مساء

طلب معروضات
لتزويد كتابة الدولة للشباب والرياضة
بـ ١٦٠٠٠ سراويل قصيرة
تعتزم كتابة الدولة للشباب والرياضة اجراء تعاقد لاقتناء ١٦٠٠٠ سراويل قصيرة
ويمكن الاطلاع على كراس الشروط بكتابة الدولة للشباب والرياضة ٢٠ نهج باريس ـ تونس تقبل المعروضات الى يوم ٣٠ افريل وهو آخر اجل

جمعية الاتحاد الصفاقسي الزيتوني
مستقبل الثقافة بتونس
محاضرة يلقيها الاستاذ البشير العريبي تحت اشراف جمعية الاتحاد الصفاقسي الزيتوني يوم الاحد ٢١ رمضان المعظم ١٣٧٦ على الساعة التاسعة والنصف مساء بقاعة قصر بلدية صفاقس والجمعية تدعو الجميع لحضور هذه المحاضرة التي تضع الحلول لاحدى مقومات الامة .

الصيدليات المفتوحة
بعد زوال السبت وكامل يوم الاحد
ابن يحمد ٨ مكرر نهج المالطيين
درمون ٦٦ نهج باريس
كرتز ٨٣ شارع باب الفلة
كتوزة ١٨ نهج مارسو
روبانس ٣٥ نهج شارل دي غول
سويات ١٨ نهج رومة
فيرجي ١١ مكرر نهج مرسيليا
زيرح ٢٣ نهج البروتسطان
الصيدليات المفتوحة كامل يوم الاحد الى منتصف الليل
عبد المولى ١٣ نهج الجزائر
البحري باب منارة
بوخبزة ٢٩ شارع باريس
طانطي ٣٤ شارع باريس
الصيدليات المفتوحة كامل الليل
داود ١١٠ نهج باب سويقة
لوسيانى ٣ شارع قرطاج

الى دار الخلد
تتقدم الشعبة الدستورية بصيدي ابي سعيد باحر تعازيها الى كاتبها العام الاخ عبد الرزاق مزيد لوفاة والده وتبتهل الى الله تعالى ان يرزقه الصبر والسلوان ويسكن والده المرحوم فراديس الجنان

اقبالات رئيس الحكومة بالنيابة

السباعة التاسعة : الم. جورج غورس سفير فرنسا بتونس .

م. اندوى باروش يزور كبير الاحبار

قام على الساعة الحادية عشر من صباح الامس السيد اندوى باروش وزير التعمير والاسكان بزيارة رسمية الى كبير احبار المملكة التونسية وذلك بمناسبة عيد (يبسح) وابلغه تهانيه وتهاني الحكومة التونسية بمناسبة هذا العيد السعيد .

اليونسكو

تعين السيد حسن حسني عبد الوهاب مراسلا لها

اختارت المنظمة الاممية للتربية والثقافة (اليونسكو) السيد حسن حسني عبد الوهاب رئيس المعهد القومي للاثار كعضو مراسل للهيئة العالمية للبحوث الاثرية .

اجتماع المجلس الاعلى التونسي للرياضة

عقد المجلس الاعلى التونسي للرياضة جلسة يوم ١٧ افريل الجاري برئاسة السيد عزوز الرباعي كاتب الدولة للشباب والرياضة

وفي اثناء هذه الجلسة وافق المجلس على التقرير العام المقدم له حول نشاط اللجان التحضيرية لعيد الرياضة والدورة العربية الثانية التي ستقام ببيروت كما وافق بعد الدراسة على القانون الاساسي المثالي للجمعيات الرياضية وحتى يساعد على مشاركة اكبر عدد ممكن من الجامعات في اللجنة الاولمبية التونسية قرر تاجيل انعقاد الجلسة التكوينية لهذه اللجنة الى آخر جوان القادم ـ هذا وعلى الجامعات التي ما زالت في حالة غير قانونية بالنسبة للجنة الدولية الاولمبية ان تبادر بانعقاد جلستها العامة وتنخرط في الجامعات الدولية التابعة لرياضتها قبل تاريخ انعقاد الجلسة التكوينية للجنة الاولمبية

وقبل انتهاء جلسته نظر المجلس الاعلى في مسائل مختلفة تهم سير الجامعات

اعلام
من بلدية صفاقس

تطبيق احكام الفصل ١٤ من الامر العلي المؤرخ في ١٢ جمادى الثانية ١٣٢٠ (١٦ سبتمبر ١٩٠٢) المتعلق بالاداء الموظف على قيمة كراء العقارات المبنية)

يعلم رئيس بلدية صفاقس السادة المالكين او وكلائهم الذين يهمهم الامر بانه تم عمليات الاحصاء العام ختما وقتيا فيما يخص العقارات المبنية داخل المنطقة البلدية والخاضعة للاداء لمدة الثلاثة اعوام ١٩٥٧ الى ١٩٥٩ .

ويدعوهم للاطلاع بالبلدية على حصول الزمام التي تشخص املاكهم وتقديم شكاياتهم كتابة للجنة التعقيب عند الاقتضاء وذلك في حدود اجل لا يتجاوز الشهر من يوم نشر هذا الاعلام بالرائد الرسمي التونسي

ولا تقبل اي شكاية بعد مضي ذلك الاجل .

مستخرج من الرائد الرسمي عدد ٢٩ بتاريخ ٩ افريل ١٩٥٧

الرئيس :
عبد اللطيف شاكر

مسامرة
بقصر بلدية باردو

يعلم رئيس النيابة الخصوصية لبلدية باردو ، بان الاستاذ محمد علي العنابي خريج معهد بوي تيك نيك سيلقي مسامرة بقصر بلدية باردو يوم السبت على الساعة التاسعة مساء عنوانها من الغرب الى الشرق .

رئيس النقابة الخصوصية الحكيم العروسي بن عيسى

السيد الباهي الادغم رئيس الحكومة بالنيابة

يتحادث مع الاميرال ستراوس

قام الاميرال ستراوس مدير البعثة الامريكية الخاصة للتعاون الاقتصادي والفني مع تونس بزيارة في نهاية صبيحة الامس الى سيادة الباهي الادغم رئيس الحكومة بالنيابة وكان مصحوبا بالم. جونس لوفيس سفير الولايات المتحدة الامريكية بتونس وقد استقبل الاميرال ستراوس في حدود الساعة العاشرة و ٥٠ دقيقة من صبيحة الامس من طرف السيد خميس الحجري الامين العام للشؤون الخارجية . ثم اجرى محادثة مع رئيس الحكومة بالنيابة نصف ساعة .

ولما سئل الاميرال عند خروجه من مكتب نائب رئيس الحكومة عن موضوع زيارته قدم السفير الم. جونس لوفيس ليجيب عن اسئلة الصحافيين فقال السفير الامريكي:

انها زيارة ودية تعرف اثناءها الاميرال ستراوس برئيس الحكومة بالنيابة .

ـ هل تباحثتم في شان الخطوط ليرتامجكم ؟

ـ تعرضنا لهذا الموضوع امس يوم (الخميس) اثناء جلسة عمل جمعتنا مع السيد الكتاني مدير مصلحة البرنامج

ـ هل يمكن معرفة النتائج الاولى التي اسفرت عنها اعمالكم ؟

ـ لم يحن الوقت بعد ، بيد اننا نامل بان نعلمكم بذلك في امد قريب جدا

املاك الدولة ترجع اليها

تحدثنا في عددنا السابق عن العمل الذي قامت به الحكومة التونسية لاسترجاع الاثاث المنزلي التابع لاملاك الدولة والذي احتفظ به اعضاء تشكيلتي البكوش والمزالي .

وقد استفدنا من جهة اخرى ان السادة البكوش والمنشاري وحجوج اجابوا عن الرسائل المضمونة الوصول التي وجهتها اليهم الحكومة لاسترجاع الاثاث وطلبوا تاجيلهم في ارجاعها الى الايام التي تلي شهر رمضان المعظم واما السادة العذاري وغشام والدنقزلي فانهم لم يجيبوا عن رسائل الحكومة الى حد هذا اليوم كما تسلمت الحكومة من بقية الوزراء السابقين الاثاث الذي بقي لديهم وهم السيد محمد صالح المزالي وقد ارجع للدولة اثاث بيت فطور وصالون تقدر قيمة شرائها بمليون ونصف من الفرنكات

والسيد الصادق الجزيري الذي سلم صالونين واثاث غرفة نوم واثاث بيت فطور وتقدر قيمة شرائها بمليون وستمائة الف فرنكا

وسلم السيد الطيب باحميرية صالونا واثاث بيت فطور وثلاجة واوانى بلورية وكؤوس من النوع الرفيع (كريستال) وتقدر قيمة شرائها بمليون واربعمائة الف فرنك

وسلم السيد الهادي بالرايس اثاث غرفة نوم وغرفة طعام وصالون واوانى طعام ومشروبات من الفايانس والكريستال ومطبخ كهربائي وتقدر قيمة شرائها بمليون وسبعمائة الف فرنك

هذا وقد وضع جميع هذا الاثاث بمستودع رئاسة الحكومة

م.م

الحكومة الاردنية تعقد

(بقية ما بالصفحة الاولى)

الشرطة الاردنية الذي حل اول امس بدمشق . واستفيد من جهة اخرى ان اللواء ابو نوار وربما يكون قد اتصل من الملك حسين بوعد لتعيينه كسفير للاردن في احدى كبريات العواصم العربية

تصريح للواء الحياري
الرئيس الجديد لاركان حرب الجيش

عمان ـ ١٩ افريل (ف.ب) : صرح اللواء الحياري الذي خلف اللواء ابو نوار على راس اركان حرب الجيش الاردني بقوله : نحن جميعا في خدمة الملك . وواجب الجيش الاردني ليس في حماية الاردن فحسب ، بل عليها ايضا ان تكون دائما مستعدة للدفاع عن الدول العربية الشقيقة . وبعد ان شكر الملك على الثقة التي اولاه اياها ، اضاف قائلا : ان اهدافنا مستوحاة من فكرة الملك الرامية الى اتحاد حر بين الاردن ومصر وسوريا والمملكة العربية السعودية وتعاون وثيق تجاه اي عدوان اسرائيلي . وختم تصريحه بتوجيه الثناء الى اللواء عبد الحكيم عامر وزير الدفاع المصري والقائد الاعلى للقوات العربية الموحدة

ميزون موديل
Maison Modèle
تونس ـ بنزرت ـ سوسة ـ صفاقس ـ منزل بورقيبة
اهم دار بالقطر التونسي للملابس لجميع ما يتعلق بالكساوى الحاضرة للرجال والنساء والاطفال
كما يوجد فرع خاص لتحضير الكساوى تطليع للرجال والنساء من اعلى طراز

وحي الفجر

(بقية ما بالصفحة الاولى)

لا بواسطة النفوذ الادبي او المادي طبعا وانما بواسطة حسن انتقاء منتوجاتنا واتقانها والدعاية لها وظهورنا بمظهر مشرف في معاملاتنا مع الخارج بالخصوص

تلك هي امنيتنا وامنية كافة مواطنينا ، وليست هناك اية صعوبة في تحقيقها اذا تظافرت الجهود وتعاونت لخير الشعب وازدهار البلاد .

فهل يتم ذلك في القريب؟

عطارد

للبيع
برادس
حق تجاري للاحذية
احذية كوسانزا
شارع ماسيكو ـ برادس

برقية الى الرئيس الحبيب بورقيبة من هيئة النادي التونسي للشرطة

بمناسبة مرور سنة على تونسة ادارة الامن الوطني وزيارتكم لعمارتها ، فان اعضاء النادي التونسي للشرطة المجتمعين في هاته الليلة بالمسرح البلدي تحت رئاسة السيد وزير الداخلية للاحتفال بهاته الذكرى يعبرون لكم عن اخلاصهم التام والسير في الطريق التي سطرتموها ، ويتمنون لكم راحة طيبة

الكاتب العام احمد الجد

وصول الاستاذ الصيادي الى دمشق

دمشق ـ ١٩ افريل (ف.ب) وصل الاستاذ محمد الصالح الصيادي مبعوث الرئيس الحبيب بورقيبة الخاص الى دمشق امس حيث استقبل من طرف رئيس الحكومة السورية ووزير الخارجية

وتقول صحيفة (الراي العام) ان الاستاذ الصيادي سيقيم بسوريا مدة خمسة ايام واثناءها يجري محادثات مع القادة السوريين في شان (اتحاد فيديرالي بين بعض بلاد افريقيا الشمالية وفي شان المساعي التي قامت بها تونس في سبيل القضية الجزائرية)

وتقول الجريدة نفسها ان الاستاذ الصيادي سيقوم بزيارة عمان وبيروت بعد ذلك للغرض نفسه

الاتحاد العام التونسي للشغل
الاتحاد الجهوي بباجة

ان الاتحاد الجهوي بباجة التابع للاتحاد العام التونسي للشغل يدعو كافة الكتاب العامين وامناء المال للنقابات وللفروع الجامعية الحضور في اجتماع مجلس النواب الذي تقرر انعقاده يوم الاحد في ٢١ افريل ١٩٥٧ على الساعة التاسعة مساء بدار الاتحاد العام بباجة .

الكاتب العام

المعركة الفاصلة
أهم حوادث يوم:
٢٠ أفريل ١٩٥٢

• مظاهرة صاخبة امام دار البكوش تلقى اثناءها عدة قذائف ويصاب فيها عدد من المتظاهرين بجروح
• اطلاق الرصاص على احد قدماء المحاربين بمنزل تميم
• اعتداء على سيارة احد المعمرين في جهة فوشفيل
• قطع اعمدة هاتفية في جهة جمال
• اطلاق الرصاص على ثكنة في مارث
• عبارات نارية تصيب حارس الخزان الكهربائي بسوسة .
• انفجار قذيفة في منزل احد الفرنسيين برادس

المناظرات والامتحانات

الناجحون في مناظرة الاعوان الفنيين للغابات

محمد التركي ـ محسن بن نجمة ـ محمد السمراني ـ الطاهر بن الحاج الطيب ـ فرج المحجوب عمار البنساي ـ محمد صالح شقرون ـ الهادي بن النتاصر الدهماني ـ الطاهر البسراني ـ احمد بن الحرشة ـ محمد الطاهر البساجي ـ الحبيب حشيشة ـ محمود الضحاك ـ حسين الحداد محمد الهادي اللغداوي ـ علي بن فرج ـ محمد بن الطاهر زغيره الزواري ـ علي كعيله ـ صلاح محمود بن محمد القلال ـ مصطفى الدين شراده ـ احمد السخيري الحبيب حواله ـ كنون البوراوي الحبيب بن الطاهر بن موسى ـ محمد الصالح البواب ـ الحبيب عزوز ـ محمد شبيل ـ محمد علي التومي ـ حسين العلاني ـ مبولدي الكنسزاني ـ محمد الشعبوني عبد القادر الغربي ـ محمد علي يحيى ـ علي بوعلوده ـ صلاح الدين المحجوب ـ علي النابلي ـ احمد بورقعة ـ الهادي المحجوب ـ محمد غويلة ـ عبد الرزاق السخيري ـ عمر بن الاحول ـ الحبيب الهذيلي ـ نور الدين قريعة ـ غلام بن حميدة ـ الرويسي بن محمد بن حمودة ـ البشير المانع ـ عبد المجيد بن صالح ـ عبد القادر الصلعاني ـ محمد رجب ـ محمد الصالح بن القاضي ـ محمد بن الاسود ـ الهذيلي بن صالح الشويب ـ صلاح الدين الموفق ـ سالم الحويشي ـ عبد الحميد بن محمد بن حسين ـ زين العابدين الرياحي ـ حمادي بن صالح مقداد ـ احمد بوجمعة ـ محمد بن فرحات ـ محمد الضاوي بن العروسي ـ نور الدهر الركاز ـ محمد الطاهر صفر

والجدير بالملاحظة ان المترشحين الذين تتوفر فيهم الشروط القانونية والذين قاموا بتسليم جميع الاوراق لتكوين ملفهم الاداري يقع وحدهم قبولهم نهائيا

والمرغوب من المترشحين المقبولين ان يحضروا يوم الثلاثاء ٢٣ افريل ١٩٥٧ على الساعة الثامنة بالضبط بالمدرسة العليا للفلاحة مصحوبين بجميع لوازمهم ليقع ترسيمهم بمدرسة الغابات ويشرعوا في العمل بها .

الدورة الاولى لامتحانات
راس السنة الدراسية

ان وزارة المعارف تعلن ما يلي:

ان تواريخ الامتحانات التي تنظمها وزارة المعارف في الدورة الاولى من سنة ١٩٥٧ قد وقع ضبطها كما يلي :

مناظرة انتداب الاساتذة الملحقين بالتعليم الفني (جميع الاختصاصات) ٣٠ ماي
البسروفي الابتدائي العربي ٢٤ ماي .
مناظرة انتداب معلمي ومعلمات التعليم الفني ٢٧ ماي .
شهادة انتهاء الدروس الابتدائية ٢٧ ماي ـ ١٠ جوان ـ ١٧ جوان ـ ٢٤ جوان
شهادة انتهاء دروس مدرسة اميل لوبي الفنية ٢٨ ماي .

(شعبة الفنون والصناعات)
المواد الكتابية
شهادة اللغة العربية الدارجة ٢٩ ماي
باكلوريا التعليم الثانوي ٣١ ماي
مناظرة انتداب التلاميذ المعلمين والتلميذات المعلمات فرع ـ ا ـ ٣ جوان
شهادة انتهاء دروس مدرسة اميل لوبي الفنية ٣ جوان (ماعدا شعبة الفنون والصناعات)
امتحان القبول بالقسم السادس ٤ جوان
مناظرة انتداب المرشدين الفنيين والمرشدات الفنيات ٤ جوان
مناظرة انتداب التلاميذ المعلمين فرع ـ ب ـ ١٠ جوان .
الشهادة العليا للاداب واللغة العربية ١٠ جوان .
التحصيل ١٣ جوان
الاهلية ١٦ جوان
شهادة الكفاءة الصناعية ـ ذكور وبنات ١٦ جوان

(القسم الصناعي)
شهادة انتهاء التدريب (القسم الصناعي) ذكور ١٦ جوان
شهادة انتهاء التدريب بمدارس الترشيح (جميع الفروع) ١٧ جوان
شهادة المعلومات التطبيقية ١٧ جوان .
البروفي الابتدائي للتعليم الثانوي ١٧ جوان .
شهادة انتهاء الدراسات العامة بمدارس ترشيح المعلمين والمعلمات فرعا ا و ب ٢٤ جوان .
الامتحان الترتيبي لمعلمي اللغة العربية ٢٩ جوان
وليكن في علم المترشحين ان تاريخ غلق دفاتر الترسيم بالاضافة للامتحانات السابق ذكرها قد وقع تعيينه ليوم ٣٠ افريل ١٩٥٧ ما عدا الامتحانات الاتية التي عين تاريخ غلق دفاتر الترسيم بالنسبة لها كما يلي :
مناظرة انتداب معلمي ومعلمات التعليم الفني ٢٧ افريل
مناظرة انتداب المرشدين الفنيين والمرشدات الفنيات ٤ ماي .
الامتحان الترتيبي لمعلمي اللغة العربية ١٥ ماي
) بلاغ)

اعلام

ان محلات (قهوة بوندان) تعلم حرفاءها الكرام بانه بمناسبة عيد الفصح ستغلق ابواب محلاتها يوم الاثنين ٢٢ افريل كامل اليوم

العيد على الابواب
سارعوا بتنظيف ملابسكم
وتجديدها بالمصبغة السريعة لصاحبها جمال الدين الرصايصي ١٥٤ نهج القصبة و ٧ بطحاء سيدي الجبالي بتونس و ٣٢ نهج باريس بحمام الانف

برنامج اذاعة محطة تونس الوطنية

يوم السبت ٢٠ رمضان المعظم
اذاعة الزوال

١٣،٠٠ حفلة غنائية للفنان المكي التستوري ـ ١٣،٣٠ ركن المنزل ـ ١٣،٥٠ منتخبات غنائية للمطربة راوية ـ ١٤،٠٠ الاخبار والبلاغات المحلية ـ ١٤،٢٠ منتخبات من الاسطوانات ـ ١٤،٣٥ منوعة ليلى الريحاني ـ ١٥،٠٠ انتهاء الاذاعة

اذاعة المساء

١٨،٠٠ اغاني لعبد الحليم حافظ (١ ـ ٢) صافيني مرة (٣ ـ ٤) ايه ذنبي (٥ ـ ٦) الحلو حياتي (٧ ـ ٨) ما تقلي بكرى
١٨،٣٠ موجز الانباء ـ ١٨،٣٨ حديث للسيد ابو القاسم محمد كرو ـ ١٨،٤٥ القرآن الكريم للشيخ مصطفى اسماعيل من سورة الاحزاب ـ آذان المغرب للشيخ طه الفشني ـ ١٩،٠٥ موسيقى عزف فرقة المحطة ـ ١٩،١٥ حفلة غنائية لابراهيم حمودة ـ (١) الليله دي الحلو جاـ ١٩،٤٥ حديث الزميل منير شماء ـ ١٩،٥٥ فاصل موسيقي لاحمد الصباحي ـ ٢٠،٠٠ الاخبار ـ فاصل موسيقي ـ معرض الصحافة الانقليزية ـ فاصل موسيقي ـ سمر السيد عبد العزيز العروي ـ ٢١،٠٠ مختارات من الاغاني والموسيقي التركية ـ ٢١،١٥ موعد مع السيد رياح) تمثيلية قصيرة اعداد محمد حفظي واحمد عبد الكافي ـ ٢١،٣٢ اغنية لعبد الوهاب (قالتلي) ـ ٢١،٤٥ ركن الرياضة اعداد السيدين ابراهيم المحواشي وعبد المجيد مسلاتي ـ ٢٢،٠٠ حفلة غنائية للمطرب الشاذلي انور ـ ٢٢،٣٠ اهواؤنا في المجتمع : اعداد السيدة ناجية تامر ـ ٢٣،٠٠ موجز الانباء ـ ٢٣،٠٥ حفلة خارجية منقولة من صالة الفتح ـ ٢٤،٣٠ الاخبار ـ ٢٤،٤٥ القرآن الكريم للشيخ عبد الرحمان بن خلدر ـ ٠١،٠٠ انتهاء الاذاعة ٠٠

اعلان رسمي

يذكر بان التاريخ النهائي لتسليم اعلامات المعلوم النسبي لاداء المباشرة وللاداء على ارباح المهن الغير التجارية ينتهي يوم ١٥ ماي المقبل .

وضعت مطبوعات الاعلامات على ذمة العموم في مكاتب الفروع المالية

وخلاص المعلوم النسبي الواجب على المطلوبين يدفع حالا وعند تقديم الاعلام .

والملاحظ انه يمكن للمطلوبين خلاص المعلوم النسبي الواجب اذا كان فوق الفرنكات ٢٠٠٠٠ بعد طرح الاداء القار على دفعتين متساويتين وقع تعيين اجل دفعهما كما يلي :

ـ في اجل اقصاه ١٥ ماي وهو التاريخ النهائي لتسليم الاعلام

ـ وفي ١٥ اكتوبر آخر اجل

ولاجتناب الازدحام امام نوافذ الخلاص وجميع الصعوبات التي نجم عن ذلك فمن مصلحة من يهمهم الامر ان لا يتوقبوا الايام الاخيرة لتسليم اعلاماتهم .

كل تاخير في الدفع يعرض المخالفين للخطايا المنبه عليها بالفصل ٦٦ من مجلة اداء الباتيندة والاداء على ارباح المهن الغير التجارية

ويمكن للمطلوبين ان يخلصوا بطريق الشيك او حوالة بريدية محررة باسم المحتسب المكلف بالخلاص (بتونس قابض الاداءات القارة ٤ شارع روسطان) وفي هذه الصورة يجب توجيه ظرف متنبر يحمل عنوان المطلوب لارسال الوصل .

الفرقة البلدية للتمثيل العربي
تقدم هذا المساء الرواية الفكاهية باللسان الدارج المهذب
ولد اشكون هالمغبون
بقلم الاستاذ الهادي العبيدي اخراج : الاستاذ زكي طليمات
تمثيل ابطال وبطلات الفرقة وعلى راسهم : محمد العقربي الزهرة فائزة ـ دليلة رشدي منيرة نور الدين ـ نعمة ... احمد التريكي ـ رشيد قارة القصباوي ـ نور الدين رزق الله وغيرهم : التذاكر تباع من الان بشباك المسرح

البورصة الزيتية التونسية

ليوم ١٩ افريل ١٩٥٧

رفيع (اكسترا)
حاضر بسوسة ٢٤٥٠٠ بالاسم
حاضر بصفاقس ٢٤٥٠٠ شاري
مؤجل بسوسة ٢٤٥٠٠ بالاسم
مؤجل بصفاقس ٢٤٥٠٠ شاري

رفيع
حاضر بسوسة ٢٣٨٠٠ بالاسم
حاضر بصفاقس ٢٣٦٠٠ شاري
مؤجل بسوسة ٢٣٨٠٠ بالاسم
مؤجل بصفاقس ٢٣٥٠٠ شاري

جيد
حاضر بسوسة ٢٣٢٠٠ بالاسم
حاضر بصفاقس ٢٣٠٠٠ شاري
مؤجل بسوسة ٢٣٢٠٠ بالاسم
مؤجل بصفاقس ٢٢٨٠٠ شاري

فضيخ (درجة الحموضة ٢)
حاضر بسوسة ٢٢٨٠٠ شاري
حاضر بصفاقس ٢٢٠٠٠ شاري
مؤجل بسوسة ٢٢٨٠٠ شاري
مؤجل بصفاقس ٢٢٠٠٠ شاري

فضيخ (درجة الحموضة ٣)
حاضر بسوسة ٢٢٥٠٠ شاري
حاضر بصفاقس ٢١٨٠٠ شاري
مؤجل بسوسة ٢٢٥٠٠ شاري
مؤجل بصفاقس ٢١٨٠٠ شاري

معصرى (درجة الحموضة ٥)
حاضر بسوسة ٢٢٢٠٠ شاري
حاضر بصفاقس ٢١٤٠٠ شاري
مؤجل بسوسة ٢٢٢٠٠ شاري
مؤجل بصفاقس ٢١٤٠٠ شاري

صالح للتكرير
حاضر بسوسة ١٢٠٠٠ شاري
حاضر بصفاقس ١١٦٠٠ شاري

عمليات في معابر البورصة بتونس ، سوسة وصفاقس

رفيع
حاضر ٧٨٠٠٠ كيلو بـ ٢٣٨٢٠ سعر متوسط

اعلان

بمناسبة عيد الفطر المبارك تقدم محلات بوخريص الكائنة بنهج مونفلوري رقم ٣٠ شارع باب الجديد رقم ١٣ نهج باب سويقة رقم ١٥٧ نهج الجزيرة رقم ٢٨ .
« ازمير » لحرفائها الكرام ارفع انواع الحلويات والمرطبات العربية باسعار في متناول الجميع مع البشاشة وحسن القبول
شرفوها تجدوا ما يسركم

اسبوع الاعمار فى العراق

بقية ما بالصفحة اولالى

بلاد النهرين ٦ دجلة والفرات

مساحة العراق مائة واثنان وسبعون ميلا مربعا تقريبا وخريطة البلاد اشبه شىء بشكل مثلث تمتد قاعدته من صحارى سوريا الى جبال تركيا وتحتل جبال ايران الناحية الشرقية من هذا المثلث اما حدود سوريا والاردن والمملكة العربية السعودية وامارة الكويت فهى تتصل بالنواحى الغربية والجنوبية من البلاد العراقية

والعراق بلاد اختص بكثرة متناقضاته الجغرافية فالنواحى الشمالية والجنوبية والغربية من البلاد عبارة عن صحارى وفيافى شاسعة تعطيها رمال محرقة لا ماء فيها ولا نبات ويقطن بهذا الخلاء المتسع قبائل بدوية من الرحل الذين يذكرون بفضل طرق عيشهم ونبل عاداتهم ابطال الصحارى العربية القاحلة امثال عنترة وحاتم الطائى ... وبالشمال الشرقى من البلاد تمتد سلسلة جبال الكردستاء المغطاة بالثلوج طيلة فصل الشتاء والتى يبلغ علوها ثلاثة آلاف مترا تقريبا وهناك توجد مناظر خلابة قل نظيرها فى العالم اما قلب العراق النابض، فهى المساحة الشاسعة الواقعة بين نهرى دجلة والفرات وهذان النهران ينحدران من جبال تركيا ويعبران البلاد نحو الجنوب فتتضاءل المسافة الفاصلة بينهما قرب بغداد حيث لا تبعد عن العشرين ميلا تقريبا ثم يبتعدان من جديد ليلتقيا (بشط العرب) الذى هو اشبه شىء ببحر متباعد الضفات تعبره المراكب والبواخر طولا وعرضا وسهل ما بين النهرين من اغنى مناطق العالم وهو يمثل ثلثى المساحة المزروعة من الارض العراقية وهذه الناحية خصبة كل الخصب تنتج اذا ما توفر فيها الرى انواعا مختلفة من الحبوب وخاصة منها القموح كما تنتج الشعير والارز وشيئا كثيرا من النخيل .. حتى انه يمكنك ان تتصور ما بين النهرين كواحة شاسعة خلابة تعلوها غابات النخيل وتنبت على ارضها الخصبة ضروبا من الغلال وانواع من الفواكه وبشمال هذا السهل الخصب تمتد جبال العراق الشاهقة حيث ينساب دجلة والفرات عبر هسالك وعرة قاحلة ...

وهكذا فانك ترى ان العراق يجمع بين الاراضى الحقبة والفيافى القاحلة الجدباء وبين الجبال الشاهقة الشامخة والسهول المنخفظة المنبسطة.

اما طقس البلاد فهو شديد الحرارة فى الصيف وشديد البرد فى الشتاء وقداشتهرت بغداد منذ القديم بصيفها الذى لا يطاق غير ان الرطوبة والفروق فى درجات الحرارة بين النهار والليل قد تخفف شيئا من وقع هذا الطقس الشديد

هذا والمتناقضات التى يختص بها مختلف عناصر السكان بالعراق لا تقل عن متناقضات البلاد من الناحية الجغرافية . فالعراق بلاد قليل تلك البلاد القليلة فى العالم التى لا تقاسى شيئا من سكانها بالنسبة لمساحتها وامكانياتها ومواردها وهى من مشاكل تضاعف عدد السكان فمجموعة سكان هذه المسافات والواحات والسهول والجبال اربعة ملايين وثمانمائة الف نسمة ويقطن بمنطقة ما بين النهرين ما لا يقل عن ثلاثة ملايين منها مليون بلواء بغداد والعراق بلد عربى صميم لان جل سكانه من اصل عربى عريق وان وجد به بعض الاقليات كالاكراد والفرس والاتراك والارمانيين ،والدين الرسمى للدولة انما هو الاسلام وبهذا الصدد فلا يمكن ان ننسى تلك المدن الاسلامية المثقلة بالذكريات التاريخية مثل كربلاء والنجف «وسر من راء» والتى يؤمها كل سنة آلاف الزائرين القادمين من كل ناحية وصوب

وقد اعانت هذه الاجناس المختلفة المتكون منها الشعب العراقى على اشتهار البلاد بتسامحه الذى اصبح مضرب الامثال واذا اردت دليلا على هذا التسامح الدينى فاستمع الى اذاعة بغداد تلاحظ تلك البرامج المتسعة التى تذاع خاصة باللغة الكردية فهذا هو العراق بمتناقضاته الجغرافية والجنسية وهذا هو الاطار الطبيعى لتلك الانجازات الاقتصادية الجبارة التى بدا عهدها منذ سنة ١٩٥٠ حيث تقرر الشروع فى تطبيق خطوط اول تصميم يرمى الى تعميم مشاريع التصنيع والاعمار

(يتبع)

تكاليف الحرب الذرية

واشنطن - هل ان الاستعدادات الحربية للقتال الذرى المقبل هى اقل تكاليفا من الحرب غير الذرية نعم ان القوة العددية ستكون اقل والاسلحة كذلك ، فهل نسينا تكاليف القنابل الذرية والصواريخ الموجهة والبواخر التى تنقل القنابل الذرية الى اهدافها ؟

اظهرت احصائية طفيفة هذه الحقائق : فان صنع قنبلة اعتيادية من خمسة انجات كانت تكلف نحو مائة دولار فى الحرب العالمية الثانية . اما اليوم فان صاروخا مسيرا ضد الطائرات يكلف البحرية الامريكية نحو ستين الف دولار يستخدم بدلا من القنبلة ذات الخمسة انجات ، باستثناء الالة التى تقذف الصاروخ .

وان غواصة عادية كان يكلف صنعها ما بين ٥ ملايين الى ٧ ملايين دولار فى الحرب الماضية بينما الغواصة الذرية تكلف اليوم ما بين ٤٥ مليون الى ستين مليون دولار وبينما كانت طائرة بحرية مقاتلة تكلف سابقا نحو ١٢٥ الف دولار فان الطائرة النفاثة تكلف الان نحو مليون وربع المليون دولار .

وهذه الزيادة فى التكاليف نتجت عن التعقيدات فى الاجهزة العسكرية الحديثة .

زيارة القمر فى عام ٢٠٠٠

يؤكد احد العلماء الاميركيين ان فى خلال السنتين القادمتين ستتمكن الاقمار الاصطناعية من الدوران حول الارض وان هذه الاقمار من اليوم الى عشر سنوات اخرى ستجهز بربابنة اسوة بالطائرات العادية بحيث لا تغرب شمس هذا القرن الا ويكون الانسان قد بلغ القمر وهبط على سطحه .

وقد علق الدكتور فريدريك دورانت ، رئيس الجمعية الاميركية للطيران بين الافلاك على هذا الخبر قائلا انه قبل تجهيز الاقمار الاصطناعية بربابنة يجب حل عدد من المشكلات التى تعترى تحقيق الامر . منها مثلا الحاجز الحرارى ،والفسيولوجيا الانسانية والاشعة الكونية واللاوزن الذى تقتضيه حالة الطبقات الجوية العليا وخلوها تقريبا من اى اثر للجاذبية .

طوارئ الاحداث

مصر تستخلص من البواخر البريطانية معاليم المرور

تخلت الحكومة الاميركية فى الوقت الحاضر عن فكرة عرض مشكلة قناة السويس على مجلس الامن واوكلت الى سفيرها بالقاهرة السيد رايمون هار امر مواصلة المفاوضات المباشرة مع الساسة المسريين قصد حملهم على قبول اتفاق دولى يضبط قانون الملاحة عبر القناة

وقد اسرعت لندن وباريس لهذا الامر الذى اعتبرتاه ضعفا من جانب اميركا واعربتا عن اسفهما لعدم عرض القضية على مجلس الامن حتى يحدد المبادىء الدولية التى يجب ان تخضع اليها حرية الملاحة فى القناة ويندد فى نفس الوقت بموقف مصر

وفى انتظار كل ذلك اعلنت الحكومة البريطانية رسميا انها نصحت اصحاب السفن الانكليزية بعدم استعمال طريق القناة الى ان تتضح الحالة هناك ، ولكن يبدو فى الوقت الحاضر ان بريطانيا ، قد اصبحت مستعدة لقبول شروط الرئيس جمال عبد الناصر ودفع معاليم المرور الى السلطات المصرية ، (مع توصية اصحاب السفن

البقية على الصفحة الرابعة

طرائف الأنباء

يتبادلان الزوجات والاطفال

قرر الدكتور شوارتز والم. بروك التاجر وهما من سكان مدينة سان فرانسيسكو ان يتبادلا الزوجات والاطفال والسيدان المذكوران قد اتخذا هذا القرار عندما لاحظ ان لكل واحد منهما من انسجام مع زوجة الاخر وكان الم. شوارتز وزوجة الم. بروك يحبان الموسيقى بينما كانت زوجة الم. شوارتز والم. بروك يعشقان الرياضة والعيش فى الهواء الطلق ، وللاول اربعة اطفال ، والثانى له اثنان فقط .

كلاب بوليسية لاكتشاف المخدرات

تعمل مصالح الجمارك فى بريطانيا العظمى فى هذه الايام على ترويض بعض الكلاب البوليسية لمعرفة رائحة المخدرات منها الكوكايين والهيروين والحشيش

واذا ما نجحت هذه التجربة فان جميع المطارات والموانى الانقليزية ستطلق فيها كلاب من هذا النوع

شرطية تسرق زميلة لها

لندن - مثلت منذ مدة امام محكمة بالعاصمة البريطانية الشرطية الحسناء مارغريت بويل بتهمة سرقة نقود استحوذت عليها من شرطية زميلة لها وقد اوقفت الشرطية المتهمة وفصلت من الوظيفة .

فى حفلة ميلاد شارلى شابلن السادسة والثمانين، يظهر الثنائى الكبير فى الصورة وهو يرفع السكين الى رقبته بدلا من يقطع قطعة الحلوى التى امامه عندما اعلمته زوجته انها حامل للمرة السادسة .

مدرسة الغرام فى برلين

برلين - قالت مديرة مدرسة التدبير المنزلى فى برلين ويدينك وعلائم الياس مرتسمة على وجهها اذا ظلت الحالة على ما هى عليه الان من تعدد حوادث زواج تلميذاتنا ،فسوف تغلق مدرستنا ابوابها بلا شك عما قريب ، وقد بلغ عدد التلميذات اللواتى تم انفصالهن عن المدرسة فى المدة الاخيرة بسبب الزواج ٢٠ تلميذة تتراوح اعمارهن بين الخامسة عشرة والثامنة عشرة ، وندر ان مضى شهر منذ افتتاح المدرسة حتى الان بدون ان تكون تقدمت فيه تلميذة من مديرة المدرسة راجية اعفاءها من متابعة الدراسة لانها تود الزواج وتكوين عائلة لنفسها . ولا عجب ان اصبح البرلينيون بعد ان تعددت حوادث الزواج بين تلميذاتها يدعونها (مدرسة الغرام) .

واغلب تلميذات المدرسة لا يتجاوزن سن السادسة عشرة ولما كن فى سن قاصرة ، فان القوانين الالمانية لا تخولهن الزواج بمجرد رغائبهن بل بعد الاستحصال على موافقة الوالدين ثم موافقة دائرة امور الاحداث واستصدار براءة استثنائية من المحاكم المدنية المختصة ، فاذا ما تم للتلميذة توفر هذه المقدمات لديها ، امكنها حينئذ مغادرة المدرسة الى منزل الزوجية .

وكم حدث من المرات انه كانت تنقص التلميذات الجراة الكافية للتقدم بانفسهن من مديرة بـ ٥٢ اكثر سرعة وابعد مدى المدرسة وطلب اعفائهن من متابعة الدراسة للزواج ، وكن يدفعن بالخطيب المسكين كى يقوم بهذه المهمة الغير المستحبة ، وقد حدث اخيرا انه تقدم جندى امريكى من مديرة المدرسة راجيا منها بلغة المانية ركيكة السماح لخطيبته زوزى باعفائها من متابعة الدراسة لانه يريد الزواج منها ولما سالته المديرة عن سبب استعجاله بعقد الخطبة ، قال لها على الفور : (لان زوزى تحسن خبز الحلوى) ولما سمعت مديرة المدرسة ذلك علمت حينئذ سبب اخذ زوزى دائما شيئا من قطع الحلوى التى جرى اعدادها فى المدرسة ، مدعية رغبتها فى اطلاع والديها على مقدرتها فى صنع الحلوى .

كارل هاينس ستيفانى

انخفاض الانتاج الاميركى للطائرات الاستراتيجية

واشنطون (عن الاسوسييتد برس) اعلن ناطق بلسان السلاح الجوى الاميركى امس ان انتاج قاذفات القنابل النفاثة الاستراتيجية من طراز (ب ٥٢) سيكون فى المستقبل بمعدل ١٥ طائرة فى الشهر عوضا عن ٢٠ كما كان الحال فى السنة الفارطة

واضاف الناطق قائلا ان عدد طائرات اسطول ب ٥٢ لم يتغير وهو ٦٠٣ طائرة ، ومن الممكن ان تدخل تحسينات على هذه الطائرات فى الايام المقبلة ، وستصبح طائرة

شواطئ العالم فى الصحافة الاجنبية

ازدواج الشخصية

كتب « جيروم كانار » فى جريدة « لوكانار آنشينى » التهكمية مقالا هزليا انتقاديا ، عن التناقضات التى تصدر عن اعضاء الحكومة الفرنسية ونحن ننقل فيما يلى هذا المقال :

وزيران فى وزير ....

« ان الحوادث التى تدور فى حكومتنا والمواقف المتناقضة التى يقفها بعض الوزراء بين عشية وضحاها تجعلنا نتساءل عما اذا كان هؤلاء المسؤولون قد ذهبوا ضحية بعض السحرة الماكرين الذين خلقوا فيهم ازدواجا فى الشخصية واليك الحوادث التى دعتنا الى هذا التفكير :

- ادلى الم. بورجيس مونورى وزير الدفاع القومى بتصريح يوم ٧ افريل الجارى بالنادى الجمهورى قال فيه : « انه لا يمكن ان تجرى الرقابة على ما يكتب فى الصحف . لان الرقابة تؤدى بلا شك الى الحيف والتحيز ، وتعارض تماما مصالحنا القومية ، لا سيما فى هذه الحرب الباردة التى نقوم بها » .

ثم اضاف الوزير انه لا يوافق على حجز الصحف ولكن ما راعنا الا ان علمنا بعد اربعة ايام من هذا التصريح ، انه وقع حجز جريدة (فرانس اوبسير فاتور) بقرار من رئيس الحكومة ووزير الدفاع ووزير الداخلية الخ ..

وهكذا يوافق وزير دفاعنا على قرار كان يعارضه قبل بضعة ايام ويعترف بانه يتنافى والمصلحة القومية . فقد تقمص وزيرنا بلا شك شخصيتين وهما شخصية الم. بورجيس وشخصية الم. مونورى وكلاهما يجهل ما يقوله الاخر او ما يفعله ...

والم. غى مولى ايضا ...

والحالة التى عليها الم. مولى لا تدعو ايضا الى الارتياح ولا الى الاطمئنان على صحته وسلامته ... فكلنا نتذكر ان رئيس حكومتنا نوه فى خطاب القاه اثناء زيارته الاخيرة الى الولايات المتحدة ، نوه بحرية الصحافة فى فرنسا . ولكن هذا الرئيس نفسه حجز اثر عودته صحيفة معارضة .

فهل يشك احد بعد ذلك فى ان الم. مولى قد اصيب هو ايضا بازدواج الشخصية وانه اصبح اثنين كما اصبح بورجيس من قبله اثنين. فهناك الم. غى مولى « الخبيث » الذى يحاول دائما تخريب ما يقوم به غى مولى « الطيب » . فكاننا نشاهد رواية الدكتور « هيكل » ...

التناقضات

على ان مثل هذه التناقضات والبوادر الغريبة كثيرة جدا منذ ان تولى الم. غى مولى الحكم . وهذه بعض الامثلة الاخرى .

- تناول المسمى غى مولى يوم ٦ فيفرى ١٩٥٦ ، تنازلا شنيعا امام الانذار الذى وجهه له الاستعماريون الغلاة فى مدينة الجزائر ، وبعد ان رجمه هؤلاء الاستعماريون « بالطماطم » . فهل هذا هو نفسه غى مولى زعيم الاشتراكيين؟.

- ركز المسواطن غى مولى ، زعيم الحزب الاشتراكى ، حملته الانتخابية على « السلم فى الجزائر » وجعل دعايته تدور حول هذا المحور المشرف . فهل ان هذا المواطن نفسه هو الذى تزعم الدعوة الى حرب الجزائر بعد ان اصبح رئيسا للحكومة ؟ .

- وهل يعقل ان يقوم ان يقوم خليفة « ليون بلوم » بحملة عسكرية ضد مصر ؟ اليس هذا دليلا على ان هناك وجهين لشخص واحد ؟

- وهل يعقل ان يكون الرئيس مولى الذى

البقية على الصفحة الرابعة

العمل والفنون

سهـــــرات رمضـــــان

بين التمثيـل والطـرب الشعبي

انتعشت حركة تسلية الجمهور في ليالي رمضان الساهرة في مختلف الاحياء العربية التقليدية والاوروبية فمن قاعات السينما المحدودة المساحة المعدة للاطفال في عدة احياء وخاصة في حي الحلفاوين وما جاوره تعرض فيها اشرطة المغامرات والبطولة التي يطرب لها الاطفال ولا يزيد ثمن تذكرة الدخول لها عن العشرين فرنكا واحيانا العشر فرنكات . الى صالات الطرب الشعبية المختلفة الدرجات والقيمة الفنية فهناك الصالة التي لا يزيد ثمن تذكرة الدخول اليها عن الخمسين فرنكا وتنتقل من قصر الجمعيات الى (صالة الفتح) التي زرناها في احدى الليالي الاخيرة فوجدناها غاصة بالولوعين بالاستماع الى اتان كمنجة رضا القلعي وصوت صفية الشامية الدافيء والانغام الصادرة عن مجموعة مختارة من الالات الموسيقية العصرية والتقليدية ومن العازفين عليها والاستماع الى صوت نورة سلطان الناعم وحناجر الهادي القلال والكحلاوي والمقراني المعبرة في انغام محبوبة والاعجاب بالراقصتين البدويتين عزيزة و... اللتين اظهرتا براعة انست المتفرجين الى المسرح البلدي نجد ان الفرقة البلدية ادلت بدلوها في السهرات الرمضانية وقدمت مسرحيات اعيدت اكثر من مرة مثل رواية (النساء في خطر) و(ولد اشكون هالمغبون) فكان الاخفاق عظيما حيث ان الاقبال على هذه الروايات (المعادة مرارا) كان ضئيلا لدرجة لم يسبق لها مثيل اذ كان عدد الحاضرين في بعض الروايات دون المائة وهو ما ايد ما كنا كتبناه وقلناه مرارا في هذه الصفحة بان جمهور المسرح ينشد من الفرقة البلدية وغيرها من الجمعيات المسرحية مجهودا جديدا ومسرحيات جديدة جديرة بالتقديم على المسرح البلدي ومتوفرة بها امكانيات الاخراج والتمثيل البارع التي تحقق الاقبال المنشود من رواد المسرح .

(انا)

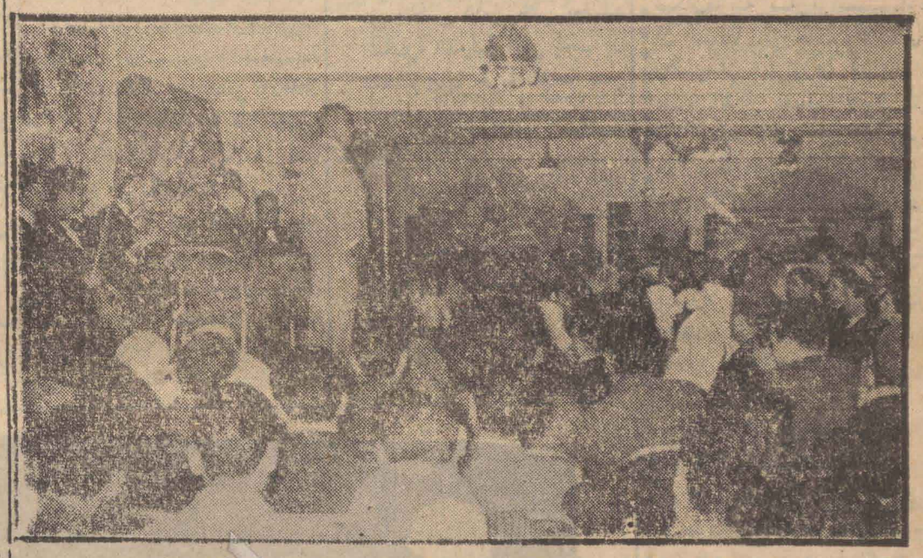

المطرب الفنان علي الرياحي في احدى سهرات رمضان

وقد ضمت جوقة من الموسيقيين والمطربين والراقصات الذين لا يزالون يتعثرون في الطريق والذين يعوزهم الصوت الجميل والانسجام والنقل الامين للقطع الموسيقية والقاء المقطوعات الغنائية المشهورة وهناك الصالة التي يبلغ ثمن التذكرة فيها الى ٤٥٠ فرنكا بساحة باب سويقة والاقبال بصفة عامة على هذه الصالات موفور فالجمهور الذي يضنيه العمل والصوم في النهار يبحث عن التسلية في الليل

بمسرح قصر الجمعيات

وضروب التسلية لم تقف عند حد الطرب هذا العام بل تجاوزه الى التمثيل والطرب معا وذلك في قصر الجمعيات حيث باشرت فرقة حمادي الجزيري تقديم روايات فكاهية وفصول طرب ثلاث مرات في الاسبوع كامل شهر رمضان

وقد اتيحت لي فرصة التفرج على احدى هذه السروايات وهي وهي رواية (بنت الاكابر) التي مثلتها الفرقة . ونحن لا ننقد هذه رواية (بنت الاكابر) التي للقراء عن المسرحيات لانها ليست من قبيل تلك المسرحيات بحيث لا يمكن ان نقارنها مثلا بمسرحية (المجاهد) وما بذل فيها من مجهود في التمثيل والاخراج وانما يمكن ان نصفها بالتسلية الرمضانية . خصوصا وان مسرح قصر الجمعيات يفتقد لامكانيات الاخراج وما دامت رواية بنت الاكابر معتبرة في عداد روايات التسلية التي لا يبحث فيها المتفرج على غير ما يضحكه ويسري عنه همومه فنحن لا نبحث فيها عن العقدة ولا عن طريقة التاليف وانما ناخذ عليها ما ورد فيها من الفاظ نابية مقصودة كان الاولى تحاشيها وليست الالفاظ النابية هي الوسيلة الناجحة للاضحاك وفي الاشارات والحركات ما يغني كثيرا هنا وقد اجاد حمادي الجزيري دوره فيها اما البقية فانهم كانوا دون المستوى التمثيلي الذي شاهدناه منهم من قبل

علية وجمهور الفن في باب سويقة

دخلت السيدة علية هذا الاسبوع احدى قاعات الغناء والطرب في حي باب سويقة كمتفرجة . فاكتشفها جمهور وغنت لجمهورها . جمهور الفن والطرب من الشعبيين اغنية (يا ظالمني) التي نالت اعجاب وتقدير الحاضرين .

علية تطرب جمهورها في باب سويقة

القاعة واخذ يهتف باسمها ويناديها لتصعد على المسرح وتغني . ولكن احد اقاربها ـ كان معها ـ اراد ان يمنعها بعد ان ابدت رغبتها في تلبية نداء الجمهور . وقال معللا ذلك انه يرى ان السيدة علية ارفع من ان تغني في حي باب سويقة امام جمهور دون المستوى ... (كما ظن) .. ولكن السيدة علية قالت لذلك القريب الذي يرافقها ان هؤلاء القوم وامثالهم من الشعبيين هم الذين يمولون الفن ويشجعون اهله بل وهم الذين يتذوقونه فلا يصح لمثلي ان تتغاضى او تتجاهل الرغبة الملحة لاهل مثل هذا الحي او غيره من الاحياء الاهلية . اما الارستقراطيون الذين تريدني ان اغني لهم فهؤلاء لا يشجعون الا بالتصفيق ولا يحضرون الحفلات الا ببطاقات الدعوى، وقد قطعت معه الكلام ثم اتجهت الى البوق في عاصمة من التصفيق المدوي والهتاف اما القريب الذي كان يمانع في ذلك اول الامر . فقد بحث عنه جمهور القاعة بعد ذلك ولكنه كان (قص ملح وذاب)

كيف اكتشف المنتج المقامر مارلين مونرو؟

ـ قال المنتج داريل فازانوك ان مارلين مونرو لن تصل ابدا الى امجاد بيتي كريبل حتى وان ظلت تتقدم عشر سنوات اخرى في عالم الاغراء والسينما .

ـ ويعرف زانوك بانه اكبر مقامر في هوليوود وقد انتج كل الافلام التي ظهرت فيها كريبل لحساب شركة فوكس ما عدا فيلم او فيلمين انتجا قبل ان يعمل في الشركة المذكورة .

مقامر كبير

ويقول زانوك انا وانا وحدي فقط الذي قدم مارلين مونرو وكنت مسؤولا عنها تماما ويضيف « لسنين عديدة كانت كريبل الاولى بين الممثلات وقد نجحت افلامها اكثر من افلام اية ممثلة اخرى بما فيهن شيرلي تمبل » ..

مسؤول عنها

ويتفق زانوك مع مانشر بان مارلين مونرو كانت مع شركة وكس ثم هجرتها وعادت اليها ثانية .. وقال ، كانت مارلين متعاقدة مع شركة عند ما كنا نحتفظ بحوالي ثلاثين او اربعين شخصا من الكومبارس ، واذ ذاك لم تستطع ان تفعل شيئا كما انها لم تحصل على اية فرصة لعمل شيء ما سوى بعض الحركات القليلة ولم يكن هناك من شيء ملموس عنها ولا كان هناك من امر جعلني افكر فيها اكثر من بعض الفتيات اللواتي فكرت فيهن

تمثيلها

وعندما جابهتنا ضائقة اقتصادية تركتها تعمل مع البقية في الكومبارس واذ ذاك انتقلت الى ستوديو آخر ولكنه لم يتعاقد معها وهذا يظهر لنا كيف ان هذه الفتاة لم تكن تلفت النظر وبعد سنة او حوالي ذلك شاهدتها تمثل دورا صغيرا في فيلم « غابة الاسفلت » وقد كنت افتش عن فتاة تقوم بدور صغير في فيلم « كل شيء عن حواء » فاعجبني تمثيل مارلين فقد كان تمثيلا مؤثرا وكنت اظن انها قد اصبحت كاملة واذ ذاك قمت بمقامرة اذ جعلتها تستقيل ثانية لتعمل وفق عقد طويل الامد واذ ذاك وضعتها في الطريق الحقيقي الذي يوصلها الى المجد السينمائي

مسرح قصر الجمعيات في حاجة الى العناية

نتوجه بهذه الكلمة الهادئة الى ادارة مسرح قصر الجمعيات . علها تلتفت الى المسرح وتوليه العناية التي تنقذه من الحالة السيئة التي وصل اليها واصبح معها لا يستطيع ان يواجه حاجيات الفن العصري . الذي يتطلبه التمثيل المسرحي . من مناظر (وديكورات) واضواء وابواق ومقاعد مريحة وعمال يستقبلون ومعاونين على المسرح الى غير ذلك ..

ونأسف كثيرا لاننا حين نبحث في جوانب قصر الجمعيات لا نجد اي شيء يشير الى وجود شيء يعبر عن تطور هذا المسرح . او يشير الى ان في الجو عزما على التطور والتقدم

وهذه كلمة نهمس بها في اذن اصحاب هذه الدار حتى يلتفتوا الى النقص الذي يعتريها فيعملوا على تكملته

فريد الاطرش يتزوج شادية

منذ ايام عقد قران المطرب العاطفي فريد الاطرش على المطربة الوشيقة التي تشبه الحمامة البيضاء شادية . وقد وضع هذا العقد حدا للشائعات التي كانت قد راجت اخيرا عن احتمال زواج فريد باحدى المطربات .

ومنذ اسابيع كان احد اصدقاء فريد قد سأله قائلا : هل حقا ستتزوج شادية ؟ وقال فريد : انا رجل شرقي ولن اتزوج فنانة

وهكذا كانت تروج الشائعات حول الرجل الذي قضى حياته اعزبا . الى ان تزوج اخيرا ومنذ ايام فقط بالمطربة المحبوبة شادية

العمل ـ هذا هو الخبر الذي نشرته الصحف المصرية . وقد ظهر ان لا ضلع للصحافة في هذا الموضوع اذ السبب هو فريد الاطرش نفسه الذي اراد ان يعلن عن فيلمه الجديد بهذه المفاجاة

الافلام الايطالية الجديدة

ماريزا آلازيو في مشهد من فيلم « فقراء ولكن جمال »

يدخل الانتاج السينمائي الايطالي في مرحلة جديدة حديثة مع بعض التغيير حتى يساير هذا الانتاج الجديد ما ادخل من تنظيمات حديثة في عالم السينما الايطالية . وقد بدا هذا الانتاج الجديد باخراج ثلاثة افلام نالت نجاحا كبيرا ، وهي : « الاباء والابناء » ، و « ذكريات ايطاليا » ، و « فقراء ولكن جمال » . وقد اشترك في هذه الافلام الثلاثة وجوه معروفة بين الاوساط العالمية ولعب بجوارهم ممثلين وممثلات جدد ساهموا بنصيب وافر في نجاح هذه الافلام التي اعتبرت من اكمل واحسن الافلام التي انتجت حتى الان في عالم السينما الدولية

يشترى تذاكر فيلم لتوزيعها ..

هؤلاء الاميركيون قوم مغرمون بكل جديد غريب . وآخر تعليقة هي هذه :

فقد جاء في الانباء ان تاجرا اميركيا من اهالي شيكاغو اشترى هذا الاسبوع تذاكر لمشاهدة فيلم واحد . يبلغ مجموع ثمنها ١٠٥٨٨٥ دولارا !

اما هذا الفيلم فهو (حول العالم في ثمانين يوما) الذي انتجه مايكل تود زوج ايليزبيت تايلور الجديد .. ويقول التاجر المجنون الذي ابتاع كل هذه التذاكر ويدعى (سول بولك) انه يريد ان يقدمها لعملائه الاعزاء مجانا

ويقول المشتغلون بالسينما ان هذه اكبر عملية لشراء التذاكر دفعة واحدة في تاريخ السينما في العام .. والطريف ان صاحب الفيلم كان مترددا في بيع هذه الكمية وقبض ثمنها مرة واحدة

بقية ـ تطور الاحداث

بالاحتجاج في كل مرة يدفعون فيها هذه المعاليم الى مصر)

وقد اخبرت فعلا محطة اذاعة القاهرة ان باخرتين بريطانيتين قد دفعتا اول امس معاليم المرور الى السلطات المصرية ، وهي المرة الاولى التي يقع فيها ذلك من جانب البريطانيين منذ ان اعيد فتح القناة

كما ان الحكومة الاميركية تستعد هي ايضا للاشارة على اصحاب السفن الاميركية بدفع معاليم المرور الى السلطات المصرية كلما ارادوا استعمال طريق القناة .

آدم وحواء المسرح الفرنسي

يطلق على هنري برجاك وزوجته الجميلة سيمون كلاريس لقب (آدم وحواء المسرح الفرنسي) فهما راقصان بارعان ظهرا سويا في عدة افلام سينمائية وفي عدة مسارح شهيرة كمسرح (كازينو دي باري) الذي يعملان فيه الان وذلك لانهما يظهران في رقصاتهما في وضع طبيعي لا يسترجسميهما شيء تقريبا

وتقول سيمون وهي ام لطفلة في الخامسة من عمرها من الرقص العاري لا يحتمل اصحاب التكوين الجسماني السقيم

وعندما ينتهي برجاك وزوجته من تقديم رقصاتهما العارية في كازينو دي باري يندفعان من هناك الى ملهى (المولان روج)

حتى اذا ما دقت الساعة الواحدة بعد منتصف الليل عادا الى منزلهما مع طفلتهما فيوليت التي تظل ساهرة حتى ذلك الوقت لتلقى اليهما بتحية المساء . ولكي تستطيع فيوليت مقاومة السهر تاخذ لها اغفاءة طويلة مساء

وفي الساعة السابعة صباحا ينهض الثلاثة معا حيث يحين وقت ارسال فيوليت الى المدرسة اما الزوجان فيخلدان بعد ذلك الى الراحة حتى الظهر حيث ينصرفان الى قراءة الرسائل وتحديد المواعيد وغيرها من الشؤون الخاصة .

مشاكل العالم

ينظم اول زيارة يقوم بها رئيس دولة فرنسية ، منذ عهد « شارلومان » ، الى البابا ، هو نفسه غي مولي رئيس الحزب الاشتراكي؟

ـ وهل يعقل ان يهدد الاشتراكي غي مولي الصحافيين الذين يفضحون الحقائق التي تدور في الجزائر ، ويرميهم بوابل من سخطه وشتمه ؟

اخبار الهوى

في تونس

فرقة حمادي الجزيري

تقدم « فرقة حمادي الجزيري القومية الشعبية للتمثيل والموسيقى » على مسرح قصر الجمعيات اليوم السبت ٢٠ رمضان على الساعة التاسعة والنصف مساء في حفلة ممتازة فريدة الرواية المضحكة للغاية « اللي يحب اللولو يسهر الليل بكلو » تاليف حمادي بن عز الدين تمثيل اخراج ماكياج الاستاذ حمادي الجزيري مع فصل طرب زاقي ـ الاسعار شعبية : ١٥٠ ف و ١٠٠ ف التذاكر تباع من الان كامل النهار بشباك مسرح قصر الجمعيات

في مصر

اغنية جديدة لفائزة احمد

سجلت فائزة احمد المطربة منذ ايام اغنية جديدة من تلحين فؤاد حلمي واستمع الشاعر مصطفى عبد الرحمان الى التسجيل وقال انه اذا كانت اغنية (انا قلبي اليك ميال) قد اثارت اعجاب المستمعين فان الاغنية الجديدة التي اسمها (جنون) ستعلمهم كيف يكون الجنون

في العالم

انيتا تعود الى السويد وتعلن بانها لن تنجب الاطفال

وصلت الممثلة السويدية الشقراء انيتا اكبرغ في الاسبوع الماضي الى استوكهولم عاصمة السويد عائدة اليها من اورغواي بعد ان حضرت المهرجان السينمائي فيها وقد عانقت امها بحرارة واصرت على ان لا تسمح للمصورين باخذ صورها الى جانب امها وما ان مدت ساقيها حتى راحت امها تسحب اذيال ثوبها لتغطي ساقي ابنتها العاريتين وقد ذكرت انيتا لارباب الصحف انها اتفقت مع زوجها الممثل الانكليزي انطوني ستيل على عدم انجاب اطفال لمدة طويلة ذلك لان الاطفال اعظم عقبة وانا نفسي ليس لدي من الوقت ما اعتني فيه بمثل هؤلاء الاطفال .

وكذلك كذبت انيتا الانباء التي نشرت عن احتمال افتراقها من زوجها وقالت انه سيلحق قريبا بها في باريس .

كيم نوفاك

ـ تقضي كيم نوفاك اجازتها السنوية في دارها على ساحل ماليبو وهي تصر على ان تضيء غرفة النوم بمصباح نفطي بينما تضاء الغرف الاخرى بمصابيح كهربائية . ولا تزال كيم نوفاك تحس بالم من الرضوض التي اصابتها في حادث سيارة وقع لها مع ماك كريم خطيبها . ولا يزال ماك احب الناس اليها غير ان زواجه منها قد اصبح مستحيلا الان تماما . وتحتفظ الان كيم نوفاك بخمس واربعين بدلة من الثياب لاخذ مناظر فيلمها الجديد قصة « جين ايجل » . وهذه الثياب من الطراز الذي عرف بين سنتي ١٨٩٨ ـ ١٩٢٩ ..

اليزابيت تايلور

ـ اجريت مؤخرا عملية جراحية للممثلة اليزابيت تايلر في مستشفى المركز الطبي بنيويورك

ريتا تاسف لفراق علي خان

باريس ـ اعترفت الممثلة السينمائية ريتا هيوارث بانها قد قضت على مستقبلها حينما افترقت عن الامير علي خان . استمرت خمس ساعات وستظل ليز من جرائها راقدة في المستشفى زهاء ست اسابيع على الاقل وقد حضر زوجها الجديد مايك تود اجراء هذه العملية وظل الى جانب سرير ليز بعد انتهاء العملية بفترة طويلة . وبعث اليها مايكل ويلدنج « زوجها السابق » برسالة تليفونية من هوليود يشجعها على ذلك ويتمنى لها الشفاء العاجل وما تزال قصة زواج اليزابيت تايلر ومايك تود رائجة على الرغم من ان ليز لم تحصل على طلاقها من مسجل عقود الزواج في كاليفورنيا اذ لا بد من مرور سنة ليصبح هذا الطلاق نهائيا ومع ذلك فهي لا تعبا بهذا ما دامت قد حققت امنيتها بالزواج من تود

ردسكيلتون

ـ مضت مدة طويلة لم يظهر فيها الممثل ريد سكلتون على الشاشة .. وقد اختلفت الاقاويل عن سبب اختفائه ، الا ان احدا لم يتمكن من تفهم الاسباب الحقيقية لابتعاده عن الكاميرا . ويقول بعض المطلعين في هوليود ان سكلتون لم يقاطع السينما وهو يعود اليها بين حين وآخر .. بينما يقول البعض الاخر ان الممثل الهزلي مشغول بمشاريع اخرى الان في حين يؤكد آخرون ان رد سكلتون لا يجد الادوار الملائمة التي تتفق وشخصيته .. لكن بعض المقربين من الممثل الكوميدي يقولون ان سكلتون قد اصبح في سن كبيرة الان ولم يعد في استطاعته ان يقوم بالادوار التي اعتاد القيام بها في افلام مترو .. ويضيف هؤلاء وانه يشعر بالتعب عند ما يمثل كما انه لم يعد يملك خفة الدم والنشاط والحركة وغيرها من العوامل التي جعلته يوما في مقدمة ممثلي الكوميديا في هوليود

سوزان هيوارد

ـ لاول مرة تمثل سوزان هوارد دورا فكاهيا خفيفا وذلك في فيلم « مسالة سرية » . ويؤكد نقاد السينما ان سوزان برهنت في هذا الفيلم على انها تجيد كل الادوار التي تسند اليها وليس فقط ادوار الدرام .. وكانت سوزان خلال السنوات التي عملت فيها في السينما قد مثلت ادوارا كثيرة منها دور زوجة وعاشقة وفتاة جامعة ودكتورة ومغنية وسكيرة ..

اما قصة الفيلم الجديد فهي من النوع الكوميدي الخفيف وهي عن الجيش وعن الزوجات اللواتي يتزوجن ضباطا عنيدين ويشترك معها في الفيلم كيرك دوجلاس الذي يمثل دور ضابط في الجيش الامريكي ..

اعلان تقديم تحت عدد ٨

صدر تقديم للمكرم على بن عمار بن عبد الله بن احمد بن ونيس الخريجي اليزيدي على القاصرين عبد الله وعمره ١٨ سنة والبشير عمره ١٥ سنة وعائشة وعمرها ٧ سنوات والمولدي عمره ٥ سنوات ابناء المرحوم عمار ابن عبد الله بن احمد المذكور وعليه فالمتصرف في حق القاصرين المذكورين هو مقدمهم المذكور وكتب عن اذن جناب السيد رئيس المحكمة الابتدائية بقابس في ١٥ رمضان وفي ١٥ افريل ١٣٧٦ ـ

انتظروا مجلة الشباب

مطبعة العمل
١٠ نهج روما تونس
الهاتف : ٢٥٨٠٨٥٨

امة تنشئ الحياة
عنوان لمجموعة البطاقات البريدية
الاشتى عشرة التي
انتجها مكتب الخماسي
افضل تعبير عن نوعه عن روح العهد الجديد

سيراس وبيلار نيابة بحرية
٢٣ نهج الجمهورية تونس
SERRES et PILAIRE
الشركة التونسية للعمليات البحرية
عمليات على اختلاف انواعها
Cie TUNISIENNE DE TRANSIT ET D'AFFRETEMENT
23 Rue de la République
Tél 240.202 - 245.127
Transit en Fruits, Primeurs et [illegible]dises périssables
TRANSIT DIVERS

نشاط الحزب في كل ميدان

جامعة القيروان

الترشيح الى هيئات الشعب

قرر مجلس الجامعة الدستورية للقيروان واحوازها في جلسته المنعقدة في ١٥ ـ ٤ ـ ٥٧ تعيين اجل لقبول مطالب الترشيح لعضوية هيئات الشعب التابعة للجامعة نهايته موفى شهر افريل الحالي.

وذلك استجابة لرغبة كثير من الاخوان الدستوريين والتبيية لطلب بعض الشعب.

فعلى كافة الاخوان الدستوريين الراغبين في الترشيح ان يبادروا بتقديم مطالب ترشحهم الى شعبهم محبوبة ببطاقات الاشتراك المقررة حسب ما جاء في المنشور الموجه للشعب اما تاريخ اجراء مؤتمرات الشعب فسيقع تحديده فيما بعد.

الرئيس محمد النجار

جامعة قفصة والهمامة

جلسة عامة لشعبة اولادموسى بسعيدة

انعقدت جلسة عامة لشعبة اولاد موسى بسعيدة التابعة لجامعة قفصة والهمامة تحت اشراف ممثلين عن الجامعة الاخوان خليفة الحير وصالح البالتة وصالح الشعري وقد افتتح المؤتمر بتوجيهات ونصائح ثمينة ثم اسندت رئاسة المؤتمر الى الاخ صالح الشعري عند الانتخابات فكانت النتيجة كما يلي

الرئيس صالح بن الباشه بن علي

الكاتب العام علي الصالح بن الباشه

كاهيته بلقاسم بن عمار بن سالم

امين المال بوبكر بن علي بن احمد

كاهيته ضو بن منصر بن علي

المكلف بالشبيبة مبروك بن صالح بن مبروك

المكلف بالمعايه بلقاسم بن عمار النوي

المكلف بالنهوض الاجتماعي حسين بن بلقاسم بن مبروك

العضوان المساعدان الهادي بن مسعود بن محمد ـ عمر بن العفيف بن عبيد

اللائحة السياسية

ان المؤتمرين لشعبة سعيدة باولاد موسى للدورة السنوية المنعقدة يوم الاربعاء في ١٠ افريل سنة ١٩٥٧ تحت رئاسة الاخ حسين بن حزامي كاهية رئيس الجامعة المذكورة والاخوين خليفة بن احيري مساعد امين مال الجامعة والاخ صالح بن علي الباشه العضو المساعد والاخ صالح الشعري مساعد عضو النهوض الاجتماعي يؤيدون بكل قواهم المجاهد الاكبر الحبيب بورقيبة في سياسته الحريشة ويسجلون بكل ارتياح ما يسعى اليه في توحيد المغرب العربي الكبير ويعلنون تضامنهم التام مع اختهم الشقيقة الجزائر المكافحة من اجل تحريرها ويعربون عن اخلاصهم الكامل للديوان السياسي ورجاله الابرار

اللائحة الاجتماعية والاقتصادية

ان المؤتمرين يوم ١٠ افريل سنة ١٩٥٧ المجتمعين بنادي شعبة سعيدة بحضور اعضاء الجامعة الدستورية لقفصة والهمامة تحت رئاسة الاخ حسين بن حزامي كاهية رئيس الجامعة والاخوان الاخ خليفة بن احيري مساعد امين المال للجامعة والاخ صالح بن الباشه والاخ صالح الشعري مساعد عضو النهوض الاجتماعي

نظرا للحالة الراهنة التي عليها اهالي هاته الجهة من تعاسة وفقر فان المؤتمرين يطالبون بتطبيق مقررات مؤتمر صفاقس المنعقد ١٥ ـ ١٦ ـ ١٧ ـ ١٨ ـ ١٩ من شهر نوفمبر ١٩٥٥ وبالخصوص من الناحية الاجتماعية والاقتصادية

يطالب المؤتمرون بما يلي :

١ ـ بتصليح بئر اولاد موسى الموجودة بالجهة والتي حالتها متداعية الى السقوط ويستقر فيها نحو ٤٠٠٠ اربعة آلاف نسمة وعدد كثير من الحيوان والغروس وليس لهم سواها كما يطالبون باحداث آبار اخرى بالجهة المذكورة

٢ ـ والتعجيل باخراج الفساقي والمواجل الرومانية التي عددها ١٧ واصلاحها

٣ ـ واتمام المدرسة القرآنية الكائنة ببشر اولاد موسى التي كونها الاهالي وعجزوا عن اتمامها

جامعة المنستير

المجلس الاعلى للشبيبة

انعقد المجلس الاعلى للشبيبة الدستورية لجامعة المنستير يوم الاحد ٧/٤/٥٧ على الساعة الثانية بعد الزوال تحت رئاسة عميد الشبيبة الدستورية الاخ شبيل فرح وبعد ما اعلن عن التحوير الواقع في المجلس والذي اصبح كما يلي:

الرئيس: محمد عباس

امين مال: محمود المعلال

مسؤول عن التوجيه: المولدي الداودي

مسؤول عن الاطارات: الحبيب العاشق

المسؤول عن الرياضة: الشاذلي غديرة

المسؤول عن الحظائر: حسن الحجري

كما قرر القيام برحلة تقشفية لشبيبات الجامعة وبناء على تدخل من ناحيه ليلة الجمعة ١٢ افريل

اجتماع خنيس

قام اعضاء مجلس الشبيبة الدستورية بالجامعة بزيارة شبيبة خنيس ليلة الجمعة على الساعة التاسعة مساء حيث كان في استقبالهم رئيس شعبة الدستورية الاخ محمد المبروك وبعض اعضاء الشعبة وحالا توجه الجميع الى نادي الشعبة حيث وجدوا كامل افراد الشبيبة الدستورية وهم يتوقدون حمية ونشاطا وبعد الكلمة التي القاها الكاتب العام الاخ محمد عباس والتي بسط فيها تاريخ الحركة الدستورية انهاها بتوجيهات قيمة مستخلصا من ذلك العبر ثم اسندت الكلمة الى الاخ المولدي الدوادي فالقى بسطة حول التوجيه السياسي وبعده حيلت الكلمة الى الاخ الشاذلي غديرة المسؤول عن الرياضة فالقى في ميدان الرياضة بسطة ضافية نال فيها اعجاب الجميع وختم الاجتماع بالنشيد الرسمي من طرف الجميع

عميد الشبيبة

جامعة ساطر

شعبة غزالة الجوفية

الرئيس : عمر المقدم

الامين العام : الهادي بن خميس الجبار

مساعده: اسماعيل بن حميدة

امين المال : معمر بن الصادق

مساعده: البشير بن محمد صالح بن المؤدب

الدعاية: البشير بن الحاج صالح

الشباب: الطاهر بن البشير

النهوض الاجتماعي : بلقاسم بن حمودة

عضوان : الشاذلي بن محمد التركي

محمد بن احمد

جامعة الصخيرة

الجلسة العامة لشعبة اولاد الحاج موسى

ان جامعة الصخيرة الدستورية تعلم كافة منخرطي شعبة اولاد الحاج موسى انه تقرر تعيين موعد الجلسة العامة للشعبة المذكورة يوم الاحد في ١٩ ماي ١٩٥٧ الرجاء من الاخوان المنخرطين عدم التخلف في الوقت المعين

الكاتب العام للجامعة

تعقد جلستها العامة

عقدت الجامعة جلستها الاعتيادية تحت رئاسة الاستاذ شفرود وقد اعطى رئيس الجامعة بسطة ضافية عن نتيجة اجتماع المجلس الملي الذي انعقد في يوم ١١ افريل ١٩٥٧ بالديوان السياسي وبالاخص التعليمات التي اعطيت من طرف الديوان السياسي الى ممثلي الجامعات فيما يخص الانتخابات البلدية وصفة الناخبين والمنتخبين الذين تتوفر فيهم الثقة والمقدرة وحضر هذا الاجتماع ممثلو شعبة المحرس الذين استدعتهم الجامعة للمناقشة في تحرير القائمة بعد اعدادها من طرف الشعبة المذكورة

الكاتب العام للجامعة

تجديد هيئة الجمعية الخيرية بمنزل بورقيبة

تم اخيرا المؤتمر السنوي للجمعية بمنزل بورقيبة وبعد المصادقة على التقريرين الادبي والمالي وقع انتخاب الهيئة الجديدة كما يلي =

الرئيس ـ الشاذلي بن حسين ـ كاهيته ـ حميدة القابسي ـ

الكاتب العام ـ محمد الصالح بن بركي ـ كاهيته محمد عامر

امين المال ـ محمد المكي ـ كاهيته صالح المؤدب ـ

الاعضاء ـ صالح هلال ـ حسن رمضان ـ مصطفى بن عمار بن سعد ـ فرج الزناتي ـ حسن الصحراوي ـ عمار بن عيفة ـ

في ممثلها لدى مجلس التعاضدية التونسية لصنع الملابس بلاغ

قررت الهيئة المديرة للتعاضدية التونسية لصنع الملابس في جلستها الخارقة للعادة المنعقدة في الخامس عشر من الشهر الجاري ادخال تحوير على المكتب المسير لشؤونها وبذلك صار المكتب كما يلي:

الرئيس: محمود بن علالة

كاهيته: الهادي بن بلقاسم

الكاتب العام: الصادق بن صالح

كاهيته: حميدا تو بن بلقاسم

امين المال: المولدي الثاني

كاهيته: بدر الدين الطريقي

عضو: العربي بن ابراهيم

الامضاء

الكاتب العام

جريدة العمل

زيارة والي سوسة الى زمالة السواسي

زمالة السواسي (لمراسلنا) قام السيد عبد الحميد بالقاضي والي سوسة بزيارة الى زمالة السواسي في الرابع عشر من شهر افريل

وقد اعد له المواطنون احتفالا رائعا بالمندوبية تكريما له واستقبل استقبالا حارا، وكانت الشبيبة الدستورية تشرف على حفظ النظام وعند حلول السيد الوالي بالمندوبية ادت له الفرقة الموسيقية التحية والقى السيد المولدي الخماسي معتمد الجهة خطابا رحب فيه بالوالي واشاد بمساهمة المواطنين في القرض الوطني ولفهمهم لما يتطلبه العهد الجديد من متابرة وعزم

ثم احال الكلمة الى رئيس الجامعة الدستورية السيد احمد بن مصباح الذي بين باسهاب رغائب المواطنين هناك. وقد اجاب الوالي باستعداده للعمل على درس الرغائب وانجاز الاوكد منها في القريب العاجل. وقام بعد ذلك بتفقد مركز الزمالة صحبة المعتمد واعضاء الجامعة ثم ادوا زيارة الى المستوصف الصحي. وقفل ركب الوالي راجعا مرشيعا بمثل ما اقتبل به من حفاوة.

الاحتفال بيوم الصحة العالمي بام العرايس

لقد احتفلت الشعبة الدستورية مع المنظمات القومية بيوم الصحة العالمي وافتتح الاحتفال بخطاب القاه الكاتب العام للشعبة ابراهيم بالليل وبين قيمة عيد الصحة وتخصيصه في هذا العام بالصحة والغذاء وحث على النظافة في جميع الاماكن والاعتناء بنظافة النشء والغذاء النافع. ثم خطب عميد الشبيبة الناصر المرابط فافاد الجمهور بنصائح طبية وبعده خطب الكاتب العام لجمعية الغزال الرياضي السيد احمد المقدمين والذي تحدث عن الفيتاميين وشرحه شرحا بليغا وبعده تكلم السيد سعيد البرانس كاتب فوج الكشافة وحث الحاضرين على تجنب اشتراء اللحوم المتعفنة والحوت وغيرها من الخضر الفاسده وختم الاجتماع بنشيد من طرف الشبيبة الدستورية

من مغاوة.

انتظروا مجلة الشباب

صدى تحقيق الوحدة النقابية بمدينة صفاقس لمراسلنا الخاص

استبشرت الاوساط الشعبية عامة والنقابية خاصة بالنبأ السار نبأ تحقيق الوحدة النقابية، تلك الوحدة التي طالما انتظرها الشغالون منذ الانقسام والتي نادى بها الرئيس المجليل الحبيب بورقيبة يوم تدشين نادي الاتحاد التونسي للشغل

وهكذا يقوم البرهان من جديد على نضوج الطبقة الشغيلة وعلى ان الشعب التونسي بخير دائما ما دام فيه رجال يعرفون ان الرجوع للحق فضيلة.

فبارك الله في ذوي النوايا الحسنة وشكرا للمجاهد الاكبر على جهاده المتواصل في سبيل نهوض الامة ومجدها.

مراسلكم

المختار بكور

هيئة الاتحاد القومي للمتوظفين بالمنستير

على الساعة العاشرة من مساء ١٦ افريل انتظم اجتماع ضم كافة المتوظفين المنضوين تحت لواء الاتحاد التونسي للشغل وذلك قصد تكوين هيئة للفرع المذكور اعلاه وقد كانت النتيجة كما يلي:

الكاتب العام علي ابن الحاج يوسف (التعليم الابتدائي)

كاهيته العروسي بودعمسه (التعليم الفني)

امين المال حمادي السخيري (البلدية)

كاهيته عبد العزيز حميدة (الصحة)

حافظ الاوراق صالح اسماعيل (التعليم الابتدائي)

علي ابن الحاج يوسف

(ذبح الحيوانات خفية خارج المجازر البلدية ببنزرت)

بلغ الى السيد والي بنزرت والى رئيس بلديتها ما يفيد ان البعض من القصابين يتعمدون ذبح الحيوانات خفية باماكن خاصة (خارج المسالخ البلدية) ثم تباع لحومها للعموم. وما ان بلغ الخبر حتى اجرى بحثا وتفتيشا بواسطة السيد رئيس مركز الشرطة ببنزرت فوقع العثور على كميات كبيرة من اللحوم مخفية وقع حجزها كما وقع ايقاف اصحابها وعددهم خمسة. ونظرا لما لهذا السلوك من مضار تنال المستهلكين واخفاء للمعاليم البلدية فان المجهود مازال متواصلا في هذا السبيل.

الاتحاد العام التونسي للشغل

النقابة التونسية للتعليم العمومي بالايالة التونسية

لوائح فروع النقابة التونسية للتعليم

لائحة عدد (١)

ان نواب فروع النقابة التونسية للتعليم العمومي الممثلين لرجال التعليم بالبلاد التونسية المجتمعين في مجلسهم النقابي السنوي المنعقد بدار الجامعة العامة للمتوظفين التونسيين في ٢ افريل ١٩٥٧ وبعد اطلاعهم على ما نشرته الجرائد المحلية من قرار الحكومة في تمديد اجل الامر القاضي برفع الحصانة عن الموظفين لفترة طويلة الامد يرون في هذا الاجراء مسا بالحق النقابي واعتداء صريحا على حقوق مواطنين برهنوا في مناسبات عديدة وفي حدود ما تفرضه عليهم القوانين الكفيلة بضمان سير الادارة سيرا موفقا عن قيامهم بواجبهم بكمل تفان واخلاص.

ويطالبون بالرجوع الى الحالة الطبيعية التي يفرضها طموح الشعب التونسي في الديمقراطية الحقة والعدالة والحرية

لائحة عدد (٤)

في الوظيفة التعليمية

ان نواب فروع النقابة التونسية للتعليم العمومي الممثلين لرجال التعليم بالبلاد التونسية المجتمعين في مجلسهم النقابي السنوي المنعقد بدار الجامعة العامة للمتوظفين التونسيين في ٢ افريل ١٩٥٧ برئاسة الزميل عبد السلام المكني

بعد اطلاعهم على مساعي اللجنة التنفيذية المتعلقة بمراجعة الارقام القياسية للوظيفة التعليمية وبتحوير سلم الترقيات واختصاره.

وبعد الاطلاع على موقف وزارة التعليم المؤيد لما جاء في تقرير اللجنة التنفيذية الموجه في احدى المقابلات.

وبعد النظر في الحالة الناشئة عن تاخر تحقيق مطامح رجال التعليم المشروعة وما تقتضيه من وجوب الاسراع بحل قضية الوظيفة التعليمية حلا يضمن حياتها وازدهارها ويرفع عنها الاجحاف اللاحق بها في سلم الوظيفة العمومية ويتماشى مع الخدمات التي تؤديها لفائدة المجتمع التونسي ومستقبله.

وبعد النظر فيما صارت تقابل الوظيفة التعليمية حلا يضمن وهروب يندران بتدهور مستوى التعليم في بلادنا وما ينجر عن ذلك من عرقلة سير البلاد نحو التقدم والازدهار

وبعد النظر في الوسائل الكفيلة لتحقيق هذه الرغائب واستعراضها قرر الحاضرون بالاجماع:

١) وضع الحكومة امام مسؤولياتها في هذه القضية الحيوية بالنسبة لمستقبل البلاد واطاراتها على اختلاف انواعها ووجوب تدارك ذلك في اقرب وقت ممكن.

٢) مطالبة الحكومة بان تبادر في اقرب الاجال بالاستجابة الى رغائب رجال التعليم الابتدائي استجابة تتماشى والدور الهام الذي قاموا به وما زالوا يقومون به وتضمن استمرار هذه الروح حتى يؤدوا رسالتهم على اكمل وجه.

٣) دعوة جميع رجال التعليم على اختلافهم الى التكتل والتيقظ والاستعداد للقيام بكل ما يمكن ان يتطلبه الموقف من حزم وثبات لتحقيق رغائبهم المشروعة

الرئيس عبد السلام المكني

نقابة مستخدمي المرودين لسوق الجملة

اجتمع المجلس النقابي بدار الاتحاد يوم الاربعاء ١٧ رمضان الجاري برئاسة من ناب عن الاتحاد الجهوي بتونس.

وبعد درس الحالة بصفة عامة وبالخصوص فيما يخص سير الاجراءات لبروز التعاضدية ونظرا الى ان النظام الناجح الذي ادخل على ادارة سوق الجملة لم يشمل حالة المستخدمين غير البلديين الذين لا يزالون يعانون نتائج اللخبطة الباقية من العهد القديم

ونظرا الى ان الاعوان لا يقصرون في اعانة البلدية على استخلاص ما هو راجع لها بدون مقابل يطالب بتطبيق النصوص القانونية التي منها.

١) مباشرة العمل من طرف الهباطة المترسمين حيث ان البعض منهم مادابهم الا الاستثمار لفائدتهم الخاصة الرخصة والموضع المعد لها.

٢) اعادة النظر في عدد البقاع مع الحق الكلي لانتصاب البضائع وبيعها لا الى الشخص حتى ولو كان ليس له شغل فيها مثلما جار به العمل الان وارغام البضائع على احتلال طرقات السوق ويحرض كل الاخوان على الاكتساب في التعاضدية.

واخيرا ونظرا الى تقاعس بعض الاخوان وقع تحوير المجلس النقابي على الصورة التالية:

الكاتب العام: عبد الحميد بن الحاج ميلود ـ هباط.

كاهيته (١): خميس الكعاك ـ معاون.

كاهيته (٢): علي الاحمر ـ معاون.

امين المال: عبد الستار بكار ـ هباط.

كاهيته (١): ابراهيم بن محمد ـ معاون.

كاهيته (٣): الهادي بن عمر ـ معاون.

الكاتب (١): علي بن الجاني ـ كاتب.

الكاتب (٢): فرحات الشرع ـ كاتب

حافظ الاوراق: عبد الله بن بلقاسم ـ كاتب.

الاعضاء: علي مزاح ـ هباط ـ عمر العايب ـ كاتب

محمد بن احمد العايب ـ كاتب.

علي بن عياد ـ معاون.

الكيلاني بن براهيم ـ هباط.

محمد بن عمر الصابري ـ هباط.

الاتحاد التونسي للشغل نقابة حراس الرصيف بصفاقس

عقد حراس الرصيف بصفاقس جلسة عامة يوم الاثنين ٨ افريل ١٩٥٧ على الساعة التاسعة مساء بدار الاتحاد تحت رئاسة الاخ عبد العزيز بوراوي الكاتب العام للاتحاد الجهوي

بعد المناقشة في التقريرين الادبي والمالي والمصادقة عليهما اجريت عملية الانتخاب لتجديد المجلس النقابي التي اسفرت عن النتيجة التالية:

الكاتب العام: علي بن احمد الشنامي

كاهيته: جمعة المشني

امين المال: محمد بو طبة

كاهيته: الحبيب قاسم

حافظ اوراق المختار الدامي

عضوان: الشناوي بن علي بن عمر واحمد المليتي

نقابة التعليم بصفاقس تدعوا لاجتماع

ان النقابة التونسية للتعليم بصفاقس تستدعي كافة المعلمين بالجهة لحضور الاجتماع الاخباري الذي سينعقد على الساعة الثانية من زوال يوم الاحد ٢١ افريل ١٩٥٧ بالمدرسة الابتدائية للذكور نهج الاكسندر دوماس.

الموضوع: الوحدة النقابية

٢ـ الغاء امر ٣ اوت ١٩٥٦

٣ـ قبول مبدا من قانون اساسي للوظيفة العمومية

٤ـ الوعد بانشاء المحكمة الادارية

٥ـ نتيجة المقابلة الاخيرة مع وزير المعارف

٦ـ عيد الشغل العالمي

ونظرا لاهمية الاجتماع فالرجاء من كافة المعلمين عدم التخلف.

الهادي زروق
Station Service
SOUSSE

سوكور جام
SOCORGEM
بنزرت

مستودع حمام الانف
Hammam-Lif Garage
بول اكوبلينا

توراس لوسيان
اشغال عامة
TOURAS LUCIEN
E.T.D.
بنزرت

تونيزيا بالاص
Tunisia Palace
نزل
تونس

ميروك بالاس
MABROUK Palace
نزل ـ مطعم ـ مقهى
صفاقس

ابناء يعقوب كوهين
Les Fils de JACOB COHEN
توريد المواد الاستعمارية
سوسة

سوتيراب
SOTUREP
الشركة التونسية لسحب السفن ـ بنزرت

المصارف الصفاقسية
COMPTOIRS SFAXIENS
٣٠ نهج البلج ـ صفاقس

الشركة التونسية للف العصرى
Société Tunienne des emballages
مقرين

محلات جوزاف دي باز
ET. JOSEPH DE PAZ
الحلوة الراقية ماركة « سد »
٢٩ نهج الفلاندر ـ تونس

جينوفا ماجي
GENOVA - MAGGI
كهربائي ـ تونس

سكوتو موسيقى
SCOTTO Musique
٣٢ نهج الصادقية ـ تونس

محلات دلماس وشركاؤه
ET. DELMAS et Cie
شارع قرطاج ـ تونس

وكالة تويل
Agence TUIL
نقل على طريق الكميونات والاقفصة
٢٣ نهج الصادقية تونس

م و ح غشام
TRANSPORT
نقل بسوسة

محمد وعلي مبروك
Station Service
سوسة

بيار لولا
PIERRE LOLLA
كهرباء السيارات
تونس

قارافا اخوان
GARAFFA Frès
حلويات ومرطبات
نهج المحرق تونس

مصرف شوفيزو
Comptoir CHEVAISO
٥ شارع هوجو ـ سوسة

جوزاف مسيكا
JOSEPH MESSINA
دهن ٨ نهج اسبانيا
بنزرت

معمل السميد لسكرة
Minoterie de la SOUKRA
تونس

مصرف المعادن
Comptoir de quinquallerie
نهج الجزيرة ـ تونس

انجلو الجريان كواليس
Anglo Algerian Coaling C°
٥ نهج شامبلان تونس

في السياسة الفرنسية

حكومة قي موللي في مازق

الميزانية الفرنسية عاجزة عن تحمل اعباء الحرب الاستعمارية في الجزائر

فرض ضرائب جديدة لايتوقع ان يقبلها البرلمان

تعاني حكومة قي موللي في هذه الايام ازمة خطيرة قد تسفر ولو بعد حين عن نتائج هامة من المتوقع ان تحدث اثار بعيدة سواء فيما يتعلق بالاستقرار الوزاري الفرنسي او فيما يتعلق ايضا بحرب الجزائر ·

لقد قررت الحكومة الفرنسية الزيادة في الاقتصاد والتقشف والتقليل من المصاريف بقدر ٢٥٠ مليارا من الفرنكات حتى تستطيع ان تسد عجزها وتنجو من الافلاس الذي يهددها · ولكن اين يمكن ان تجد هذا القدر من المال ؟ وماهي المشاريع التي ينبغي ان تضحي بها ؟ لقد اتجهت الانظار طبعا ،ولاول وهلة الى الانجازات المدنية التي كانت الحكومة تنوي القيام بها · فعدلت عن مد طريق حديث بين باريس وبين مرسيليا ،وعدلت عن بناء بعض السفن التجارية الى غير ذلك · ولكن هذا كله لم يف بالحاجة ولم يلب رغبة المسيو رماديي وزير المال الذي راح يطالب بالتخفيض من المصاريف العسكرية واقترح تسريح ١٠٠٠٠٠ جندي ·· ومن الملاحظ ان المسيو برجيس مونوري وزير الاقتصاد كان قد طالب قبل ذلك برفع مخصصات الدفاع بمقدار ١٤٠ مليارا من الفرنكات ·وهنا بدا الخلاف بين وزير الاقتصاد الذي يدعو الى التقشف في كل الميادين وبين وزير الدفاع الذي يطالب بتضحيات جديدة في سبيل الجيش وفي سبيل الجزائر ·· غير عابئ بما بلغت اليه حرب الجزائر من تكاليف اصبحت الميزانية الفرنسية عاجزة عن تحملها فتسريح ١٠٠٠٠٠ جندي من الجنود الفرنسيين والتقشف في الميدان العسكري ، معناه في نظر المسيو برجيس مونوري وفي نظر كثير من الفرنسيين انهزام فريب في الجزائر ·

وفي هذه الاثناء تنشب في فرنسا نفسها مشاكل اجتماعية خطيرة فيعلن عمال السكك الحديدية الاضراب العام ويؤيدهم في ذلك عمال آخرون سواء في باريس او في غيرها من المدن · ولا يسع حكومة فرنسا الا ان تعترف بوجاهة مطالب العمال المضربين لانها اشتراكية ،والاشتراكيون يؤيدون العمال ولكنها تقف عاجزة امام تلبية هذه المطالب · وتخشى من ناحية اخرى ان يكون هذا الاضراب بداية سلسلة من الاضرابات ·

باريس – ١٩ افريل (ف·ب) انتهت مناقشات ديوان مجلس الوزراء برئاسة م· غي موللي رئيس الحكومة في قصر ماتينيون قبل الساعة التاسعة ليلا بقليل وقد امكن العثور على المائتين وخمسين مليارا التي ستقتصد من مصاريف الميزانية حسب قول م· جاكي الناطق بلسان الحكومة الذي قال بعد ذلك ان هذا التوفير سيتم من بقية ميزانية ١٩٥٧ ولم تعط تدقيقات بشان توزيع ذلك التوفير على مختلف فصول الميزانية العسكرية والمدنية وليس من المستبعد ان يفضي م· غي موللي رئيس الحكومة او وزير المالية قريبا بتصريحات في هذا الصدد ·

هذا وان م· موللي الذي ضربت وزارته رقما قياسيا في طول العمر قد اجتاز مرحلة جد صعبة امس عندما حصل من وزرائه على الموافقة على تخفيض ٢٥٠ مليارا من اعتمادات ميزانية ١٩٥٧ الجارية – والصعوبة تتاتى من شعور كل ادارة وكل وزارة بان الاعتمادات التي حصلت عليها من هذه الميزانية جد متاكدة وضرورية لها وان اي تخفيض فيها يدخل الخلل على برامجها ومشاريعها

وقد كان رئيس الحكومة صرح منذ اسبوع بان التوفير لايكفي وحده لاصلاح الحالة المالية اصلاحا تاما وانه يتاكد الالتجاء الى الجبايات في نطاق اصلاح جبائي

وم· موللي مقتنع بانه يستطيع ان يطلب الكثير من بلاده على شرط ان يلبث مخلصا لمبادىء سياسته اي المبادىء الاجتماعية وهو لم ياسف بالرغم من الصعوبات التي تعترضه في باب نفقات الميزانية للنفقات التي بذلها للصندوق الوطني لاسعاف العجز والشيوخ ومخلصا لمبادىء سياسته الجزائرية وهكذا فان برنامج التوفير الحالي لا يمس مطلقا بالقوات الفرنسية العاملة في الجزائر ·

هذا وان الضرائب الجديدة التي ستطلبها الحكومة من الشعب ستكون موضوع نقاش حاد في البرلمان عند استئناف نشاطه بعد عطلة عيد الفصح وسيكون قبولها من طرف البرلمان عسيرا

انتهاء الاضرابات

باريس ١٩ افريل (ف ٠ ب) عند منتصف الليل انتهى اضراب الـ ٢٤ ساعة الذي اعلنه مستخدمو شركة سكة الحديد الوطنية الفرنسية ومن المعلوم ان هذا الاضراب كان اضرابا انذاريا وان مستخدمي الشركة يهددون باستئنافه الى اجل غير مسمى اذا لم تستجب مطالبهم الخاصة بترفيع الاجور وهكذا اعاد النشاط الى معتاده في جميع محطات سكة الحديد في باريس وضواحيها وفي غرونوبل وليون وغيرها من الجهات ·

ماذا ستكون الاعانة الامريكية لافريقيا

بعد ان زارها المستر نيكسون نائب الرئيس ايزنهاور

كانت اوفدت صحيفة (نيوز اند وورلد ريبور الاميركية) الكبرى احد اعضاء هيأتها الادارية في رفقة م· نيكسون نائب رئيس الولايات المتحدة في رحلته الاخيرة لاقطار افريقيا التي قطع فيها مسافة ٢٨ الف كيلومتر وزار دولا عديدة وقد نشر ذلك الصحافي في هذه الجريدة انطباعاته عن تلك الرحلة فكتب تحت عنوان (نيكسون يكتشف ان افريقيا هي ايضا في حاجة للاعانة الاميركية يقول :

ان الاميركان سيجدون انفسهم في القريب العاجل منغمسين في الشؤون الافريقية وان رحلة نيكسون الى تلك القارة ليست الا بداية او استهلال ·

ثم قال الكاتب : ان افريقيا قارة لبثت مجهولة دهرا طويلا من الاميركان ثم انبعثت دفعة واحدة من صميم ماضيها البدائي وارتمت في احضان القرن العشرين

لم يكن بافريقيا عند اندلاع الحرب العالمية الثانية الا دولتان مستقلتان وهما اتحاد جنوب افريقيا والدويلة الصغيرة ليبيريا الواقعة على الساحل الغربي لهذه القارة · اما اليوم فهناك تسع دول مستقلة استقلالا تاما وهناك غيرها من الدول التي ستضاف الى هذه القائمة قريبا

وافريقيا بصفة عامة موالية للغرب في ميدان السياسة وهي تبدي الصداقة للولايات المتحدة· ولقد خاض الروس الحرب الباردة في ساعة مبكرة بيد انهم لم يحققوا فيها تفوقا كبيرا بحيث لم يتمكنوا في اي مكان من هذه القارة مسك زمام القيادة

ويكفي المرء ان يجوب القارة الافريقية بكل السرعة ليقدر الاهمية التي تمثلها هذه القارة في خطط الدفاع الاميركية: فالقواعد الاميركية الجوية الكبرى بالمغرب تكلف من النفقات نحو النصف مليار من الدولارات وقد يكون هذا التقدير دون الحقيقة لان بعض الخبراء يقولون ان تكاليفها تناهز في مجموعها المليار ·

وفيدلس فيالد بلييبا هي قاعدة من القواعد الاميركية الرئيسية وطرق التحليق فيها يمكن ان تنزل بها وتحلق منها اضخم القاذفات الاميركية واحدثها وهي اقرب قاعدة اميركية لقلب الشرق الاوسط

وروبيرنس فيالد في ليبيريا هي اقرب قاعدة لاميركا من اي مطار افريقي آخر وقد كانت الولايات المتحدة استخدمتها اثناء الحرب العالمية الماضية كقاعدة لتموين الطائرات الذاهبة لاوروبا واثيوبا على البحر الاحمر منطقة استراتيجية تحتل مكانة كبرى من الاهمية والقيمة بالنسبة للغرب · والولايات المتحدة هي بصدد التفاوض مع الحبشة لاحداث قاعدة بحرية · كما ان المفاوضات الجارية تخص ايضا احداث مركز للمخابرات للقوات الجوية وتتكون القاعدة البحرية متحكمة في مدخل قنال السويس وتكون قريبة من خليج العقبة

وتكلم الكاتب بعد ذلك عن المساعدات المالية التي تعلي الولايات المتحدة ان تمد بها المغرب التي انتشرت به البطالة ويحشى ان تتبعث به الشيوعية ومبلغ المساعدة ٢٠ مليونا من الدولارات غير انها غير كافية وتمد تونس بخمسة ملايين دولار كدفعة اولى بعنوان الاعانة الفنية وليبيا التي لا يمكن لبريطانيا ان تدفع لها مساعداتها المالية السابقة باكملها وعلى اميركا ان تتمم تلك الاعانة · ودولة غانة الجديدة لم تطلب من نيكسون اعانة مالية اميركية غير انها ستراجع ولا شك باية مساعدة مالية من الولايات المتحدة تعينها على ان تصبح دولة عصرية · وليبيريا لا تطلب بدورها مساعدة مالية غير ان م· نيكسون عاد من هذا البلد المتاخر وهو مقتنع بان على اميركا ان تمدها بالمدد المالي والحبشة تتلقى الان ١٣ مليونا من الدولارات بعنوان اعانة اميركية وهي تتمنى المزيد وقد قبلت مشروع ايزنهاور وهذا معناه ان عليها ان تاخذ نصيبها من الـ ٢٠٠ مليون دولار المخصصة لهذا المشروع · والسودان التي تشغل الصحراء معظم اراضيه ولديه قلة من الموارد الطبيعية هو الاخر في حاجة للمساعدة اما حكومته فانها محايدة حيادا تاما بحيث لاينتظر منه اي مقابل للاعانة الاميركية

وبعد ان تحدث عن عوامل الصداقة التي تشعر بها الشعوب الافريقية نحو الولايات المتحدة مستشهدا بغانة الوليد الجديد في دنيا الاستقلال الافريقية ورجالات هذه الدولة قال الكاتب

ستشاهد الاعوام القليلة القادمة انبعاثا اقتصاديا هائلا في افريقيا فحيثما اتجهت تجد رغبة نامية لدى الشعب والجموع المختلفة في التقدم وتحقيق الازدهار واذا لم تتح لهم الفرص بسلوك طريق الازدهار في كنف الحرية والاستقلال فان صوت ابواق الاستبداد تكون له عندئذ نغمة لذيذة في آذانهم

ان افريقيا هي اليوم ميدان معركة تتطاحن فيها القوات المذهبية وسيتعاظم ذلك الميدان اكثر فاكثر على ممر الايام والسنين

اول سفينة انقليزية تعبـــــر القنال

بقية ما بالصفحة الاولى
اذاعة القاهرة تعلق على مرور السفينة البريطانية بالقنال

باريس – ١٩ افريل (ف· ب·) علقت اذاعة القاهرة اليوم على مرور سفينة بريطانية عبر القنال فقالت ان هذا المرور وحده يدل على ان مشكلة القنال لا توجد الا في مخيلة الاستعماريين الذين روعهم تاميم القنال · لقد اكدت مصر غير ما مرة انها تحترم الحقوق المشروعة لجميع الدول فيما يتعلق بحرية الملاحة عبر القنال وحافظت على عهدها · وهي شاعرة تمام الشعور بمسؤولياتها نحو مستخدمي القنال وستبذل كل ما في وسعها حتى تبقى الملاحة عبر هذا الممر المائي حرة مفتوحة لجميع بلدان العالم بدون اي تمييز عنصري ·

واخيرا اكدت الاذاعة ان هزيمة الاستعماريين في قضية القنال تعد سابقة ذات اهمية كبرى بالنسبة للبلدان المكافحة من اجل سيادتها واستقلالها ·

اكبر سجن في مصر يهدم

باريس – ١٩ افريل (ف·ب) اخبرت صحيفة (المساء) المصرية ان اكبر سجن وهو (سجن الاجنبيات) الواقع في وسط القاهرة سيهدم قريبا وتباع المساحة التي كان يشغلها بالمزاد العلني يوم ١٤ ماي لتبنى فوقها عمارات عصرية ·

الجنرال ويلي يغلق مكتبه يوم ١٩ افريل

القاهرة ١٩ افريل (ى ب) استفيد من مصادر مطلعة ان الجنرال ويلي الذي اشرف على اعمال تطهير القنال باسم الامم المتحدة ينوي غلق مركز قيادته يوم ٢٩ افريل ، بعد ان انهى مهمته وبعد ان شرعت وحدات الاسطول الاممي الذي شارك في هذه الاعمال مغادرة القنال عائدة الى مراكزها الاصلية

موقف فرنسا في قضية القنال

باريس ١٩ افريل (١ ب) – اكد اليوم ناطق باسم وزارة الخارجية الفرنسية ان موقف حكومته في قضية القنال لم يتغير وانها تنصح اصحاب السفن ملاحة بعدم استخدام قنال السويس قبل حصول اتفاق ناجم عن محادثات دولية · ولاحظ الناطق ان اصحاب السفن البريطانيين سيمتثلون لنصيحة حكومتهم لانها هي التي تراقب ديوان المبادلات وهي التي تعطي منحا لشركات الملاحة

هذا وترى الحكومة الفرنسية انه ينبغي رفع قضية القنال الى مجلس الامن كمرحلة اولى لمفاوضات دولية حقيقية حول نظام وادارة القنال · ولكنها لا تنوي القيام بهذه البادرة الا بعد التحقق من فشل المحادثات الجارية بين اميركا ومصر ·

لجنة تحقيق مصرية تسافر الى موغاديسيو

عينت الحكومة المصرية لجنة تحقيق تتركب من ثلاثة اعضاء مكلفة بالبحث في قضية اغتيال العضو المصري في المجلس الاستشاري الاممي للصومال الايطالي · وقد غادر اعضاء هذه اللجنة القاهرة اليوم في طريقهم الى موغاديسيو

هذا واخبرت اذاعة القاهرة ان الدكتور محمود فوزي وجه امس خطابا لممثل مصر لدى الامم المتحدة يحثه فيه على الالحاح على المستر همارشولد ليهتم بصفة خاصة باغتيال المندوب المصري في الصومال · كما اخبرت الاذاعة ان وزير الخارجية المصرية تلقى تقريرا اول عن الاغتيال المذكور من حاكم الصومال ·

العملة التي يجب ان تدفع في ضريبة المرور بالقناة

بناء على تعليمات اصدرتها ادارة مراقبة النقد المصرية فانه يجب ان تدفع رسوم المرور في قنال السويس في مصر بالعملة المصرية خصما على حساب الشحن للدولة التابع لها الدافعون · اما الحسابات الخاصة ببلاد غرب اوروبا فيجب دفعها بالكورون الدنماركي او السويدي او النرويجي والفرنك البلجيكي والفلورين الهولندي الحر والليرة الايطالية الحرة والمارك الالماني ، بشرط ان تكون هذه المبالغ حرة التحويل الى اية عملة من عملات بلاد اتحاد الدفع الاوروبي بسعر التبادل الرسمي الذي قرره صندوق النقد الدولي·

واما عن الهند فتدفع الرسوم بالروبية الهندية وعن البلاد الاخرى فيكون الدفع بدولارات الولايات المتحدة او كندا او بالفرنك السويسري الحر ·

جثمان المرحوم كمال الدين صلاح يصل الى القاهرة

القاهرة – ١٩ افريل (١٠س٠ب) وصل اليوم الى مطار القاهرة جثمان المرحوم كمال الدين صلاح ممثل مصر لدى اللجنة الاستشارية التابعة للامم المتحدة والخاصة بالصومال الايطالي الذي اغتيل بمدينة موغاديسيو منذ ثلاثة ايام وقد حمى الجثمان بالمطار حاكم القاهرة تحيط به عدة شخصيات

النشاط الديبلوماسي

ربط العلاقات الديبلوماسية

مع الدول الصديقة

مرت سنة ونحو الشهر على استقلال تونس وربطت الدولة التونسية الفتية خلال هذه الفترة الزمنية علاقات ديبلوماسية مع عدد لا باس به من الدول الحرة الصديقة التي تربطنا بها صلات الاخوة والمصير المشترك والصداقة والمصلحة المتبادلة · ونظرا لامكانيات بلادنا المحدودة لم تتمكن حكومتنا من فتح عدد اكثر من السفارات خلال السنة الماضية واما في هذه السنة فمن المعلوم ان الحكومة التونسية قررت فتح سفارات جديدة ببغداد ومدريد وبون عاصمة المانيا الفيدرالية وبيروت ·

واما فيما يتعلق باسبانيا فمن المعلوم انه وقع تعيين الاستاذ حسان بالخوجة سفير لتونس بها وقد استفدنا انه سيلتحق بمنصبه الجديد خلال الاسبوع الاول من شهر ماي وذلك ليشرع في اعداد الاجراءات اللازمة للرحلة الرسمية التي سيقوم بها الرئيس بورقيبة الى البلاد الاسبانية خلال موفى الشهر القادم اي اثر زيارته لليبيا ·

هذا وقد بلغنا من مصدر مطلع ان السفراء الذين سيمثلون تونس لدى الدول المذكورة الاخرى سيقع تعيينهم اثر عودة الرئيس بورقيبة من البلاد الايطالية

مفوضية لبلجيكيا بتونس

ومن جهة اخرى فقد قررت الحكومة البلجيكية رفع مستوى تمثيلها بتونس من قنصلية شرفية الى مفوضية وصادقت الحكومة التونسية على تعيين الم· البير هيبرتس مبعوثا فوق العادة ووزيرا مفوضا لبلجيكيا بتونس وسيحل بالعاصمة التونسية خلال الاسبوع الاول من شهر ماي والم· هيبرتس هو ديبلوماسي اختصاصي في الشؤون الاقتصادية وكان قد ساهم مساهمة فعالة في اعداد معاهدتي السوق المشتركة والتعاون الاوروبي الذري · وقد ولد سنة ١٩١١ بفرفيي ودخل السلك الديبلوماسي في عام ١٩٣٥ وشغل عدة مناصب ديبلوماسية في ريغا وفرسوفيا وبرلين وكان قنصلا عاما في ليل بفرنسا ثم في كلكيتا ومن عام ١٩٤٧ الى ١٩٥٣ شغل م· هيبرتس خطة مستشار تجاري لدى سفارة بلجيكا في باريس ومنذ عام ١٩٥٤ شغل خطة مدير قسم الاندماج الاوروبي وبهذا العنوان ساهم في اعداد معاهدتي السوق الاوروبية المشتركة والتعاون الاوروبي الذري ·

والبرتغال

وعلمنا ايضا ان حكومة البرتغال قررت تكليف الم· اوميم دي ميلو القائم باعمال سفارتها بالمغرب (وهو الذي مثل بلاده في عيد استقلال تونس) بانه يقوم باعمال السفارة البرتغالية الجديدة في تونس مع قيامه بنفس الخطة بالمغرب

(م· م·)

انباء من الشرق

الجامعة العربية تنظر من جديد في قضية اليمن

باريس ١٩ افريل (ف·ب) اخبرت محطة القاهرة ان مجلس الجامعة العربية سينعقد في الاسبوع القادم للنظر في التقرير الذي سلمته اليه لجنة التحقيق العائدة اخيرا من اليمن · وتضيف المحطة ان المجلس سيبحث كذلك وسائل وضع حد للاعتداءات البريطانية ضد اليمن ويعد سياسة عربية مشتركة حول هذه القضية ·

اكتشاف النفط باليمن

باريس ١٩ افريل (ف · ب اخبر امس ناطق بلسان الحكومة اليمنية ان شركة امريكية للنفط قد اكتشفت وجود النفط بين طبقات الارض اليمنية ، وهذه اول مرة يعثر فيها على هذه المادة الثمينة بالقطر اليمني

لا مراكز عسكرية اجنبية فوق تراب ايران

طهران ١٩ افريل (ى·ب) – صرح الم· فاسيلي كوزنزوف الوزير الروسي ان الحكومة الايرانية اكدت للاتحاد السوفياتي بانها لن تسمح بانشاء قواعد عسكرية اجنبية فوق ترابها الوطني واضاف بان ذلك المنع يشمل حتى القواعد الذرية وغيرها

امريكا تود تكوين وحدة اردنية – عراقية – سعودية

نيويورك ١٩ افريل (ى ب) جاء في تعليق نشرته صحيفة (نيويورك هيرالد تريبين) حول تصريح الدكتور الحالدي في خصوص انشاء وحدة بين الاردن ومصر وسوريا قولها : ان الولايات المتحدة تنظر بعين الرضى لمثل هذا المشروع ، بيد ان الاردن وسوريا ومصر ليست اقطارا قوية الانتاج وهي الان في حالة مالية عسيرة ، وخير من المشروع المذكور وحدة بين الاردن والعراق والمملكة السعودية تكون لها العواقب الحسنة اقتصاديا وسياسيا

المارشال بولغانين يستقبل السفير السوري

باريس – ١٩ افريل (ف·ب) اخبرت وكالة (تاس) الروسية ان المارشال بولغانين رئيس حكومة الاتحاد السوفياتي قد استقبل امس السفير السوري بموسكو ولم تذكر شيئا عن الموضوع

معارك عنيفة

بقية ما بالصفحة الاولى

تعززها الطائرات العمودية والمقاتلة والمدفعية الثقيلة · وقد قتل حتى الان ١٧ جنديا وعطبت طائرة عمودية ولا يزال القتال متواصلا ·

مهاجمة مركز للشرطة ببلدة بسكرة

بسكرة – هجم فريق من الفدائيين في صباح امس الباكر على مركز الشرطة العدلية ببلدة بسكرة وفجروا امامه قنبلة يدوية كما اطلقوا عدة عيارات نارية على جمع من رجال الشرطة فاصابوا (ضابطا) بجروح قاتلة وانسحبوا سالمين ·

ندوة اعضاء الكومنولث تعقد في اواخر جوان

لندرة – ١٨ افريل (ف·ب): اكد المستر ماك ميلان في مجلس العموم البريطاني امس ان ندوة رؤساء حكومات البلدان الاعضاء في الكومنولث ستعقد في اواخر شهر جوان بلندرة · واضاف رئيس الحكومة البريطانية قوله ان هذه الندوة ستضم رؤساء حكومات البلدان الاعضاء في منظمة الكومنولث ورئيس الاتحاد المركزي الافريقي · وسيشارك رئيس حكومة غانة لاول مرة في هذه الندوة

وساله المستر غايتسكال باسم المعارضة عما اذا كان من المعتزم ان يتناقش اعضاء الكومنولث في تكوين منطقة للتبادل الحر باروبا وادخال بلدان ما وراء البحار في السوق المشتركة فاجابه بانه لا يستطيع الادلاء باي تدقيق عن المواضيع التي ستناقش

ومن المعلوم ان رؤساء حكومات الكومنولث يجتمعون حسب العادة مرة في كل سنة بالعاصمة البريطانية

حكومة الهند الجديدة تؤدي يمين الولاء

دلهي الجديدة ١٩ افريل (روتر) ادت الحكومة الهندية التي تم تشكيلها من طرف الرئيس نهرو يمين الولاء للوطن امام رئيس الجمهورية السيد راجاندرا برازاد واهم ما يستحق الملاحظة في تشكيل الحكومة الجديدة هو اسناد وزارة الدفاع الى السيد كريشنا مينون · وقد كانت هذه الوزارة شاغرة منذ اوائل السنة الجارية بعد تسليم السيد كاتجو الذي تودي لترؤس حزب المؤتمر في ولاية ماديابرادشي ·

وبالرغم من اضطلاعه بوزارة الدفاع فان السيد مينون سيبقى العضد الايمن للرئيس نهرو في الشؤون الخارجية خصوصا وانه سيصبح عضوا للجنة الشؤون الخارجية للحكومة بصفته وزيرا للدفاع

هذا ومن المعتقد ان يبقى ايضا ممثلا لبلاده بالامم المتحدة لمدة معينة

اضراب الموظفين الفرنسيين التابعين للمصالح الفرنسية بتونس

قام الموظفون الفرنسيون التابعون للمصالح وبعض المؤسسات الفرنسية بتونس باضراب عن العمل نهار امس تضامنا مع زملائهم موظفي القباضة العامة الفرنسية المضربين منذ يوم ١٦ افريل والمطالبين : ١) باستشارة جميع الموظفين الفرنسيين عن رغبتهم في البقاء في تونس او نقلتهم الى فرنسا واخذ آرائهم في وضع برزنامة آجال التحاقهم بفرنسا

٢) وضع قانون خاص بالاعوان الفرنسيين الذين سيدعون لمواصلة العمل بالقباضة العامة الفرنسية بتونس

٣) امتيازات مالية للصنف المذكور من الاعوان

تيتـــو

بقية ما بالصفحة الاولى

من الممكن الوصول الى اتفاق حول بعض النقط يكون اساسا لحل مجموع المشكلة

هذا وتقترح يوغوسلافيا ايضا دخول الهند الى لجنة نزع السلاح ولجنتها الفرعية

تونس

بقية ما بالصفحة الاولى

الاميركية · فان الزائر يرى من خلال نوافذ صغيرة وراءها قمشة حمراء ثمينة اشياء مكدسة بعضها فوق البعض فهنا بندقية وحقيبة سفر ومعطف وهناك زوج من الاحذية وراقنة وادوات مطبخ وهذه المجموعة المشتتة العناصر تبدو سابحة فوق ظهر سفينة ·

اما فرنسا فبالرغم من انها ممثلة بصورة كافية فمن المؤسف ان تكون مجهوداتها يائسة · فان جناحها الرسمي لا يمكن ان يقاس بجناح ايطاليا او حتى جناح ايرلاندا ·

وهو لا يمثاز باي شيء خاص كجناح الولايات المتحدة · غير انه يجدر ان نلاحظ ان الخمور الفرنسية والجبن والحرير معروضة عرضا جيدا ·

انبـــاء المغرب

سيتراس جلالة السلطان مهرجانات عيد الشغل يوم غرة ماي وسيلقي خطابا بهاته المناسبة

الرباط ١٩ افريل (ا س ب) استقبل جلالة السلطان بعد ظهر الامس كلا من السيد عبد الله ابراهيم وزير الشغل بالحكومة المغربية والسيد محجوب بن الصديق الامين العام للاتحاد المغربي للشغل ووكيل رئيس المجلس القومي الاستشاري · وكان هذا الاخير مصحوبا باعضاء لجنة الاشراف على مهرجانات عيد الشغل (غرة ماي) التي يعتزم الاتحاد المغربي للشغل اكساءها صبغة خاصة هاته السنة

وقد قبل جلالة السلطان رئاسة هذا المهرجان والقاء خطاب بهاته المناسبة

الدقيق الاقتصادي بالمغرب

سلكت الحكومة المغربية اخيرا طريقة تقضي بتقديم الاعانة الى ضعفاء الحال باتخاذ وسيلة تستطيع بواسطتها صنع نوع من الدقيق بالكامل للقمح اللين لصنع والكسرة، اي نوع من الخبز القومي المغربي

ويباع هذا النوع من الدقيق بسعر اخفض من الدقيق العادي بمقدار الف فرنك القنطار

حول تسمية سفير المغرب بالمانيا على راس ولاية طنجة

الرباط – ١٩ افريل (١س٠ب) نقلت الصحافة المغربية خبرا مفاده ان السيد عبد الله قنون سيعوض على راس ولاية مقاطعة طنجة بالدكتور عبد اللطيف بن جلون السفير الحالي للمغرب بالمانيا الفيدرالية

كما تروج اشاعات اخرى تفيد ان نظام طنجة المقبل سيشمل عدة نقط اخرى من المنطقة الشمالية

باخرة اولى مشحونة بالقمح تصل الى الدار البيضاء

الدار البيضاء :١٩ افريل (١س٠ب) وصلت امس الى الدار البيضاء باخرة اميركية من (بيونيزار) محملة بعشرة آلاف ومائتين واحدى وسبعين طنا من القمح وقد اشرف على عملية انزال شحنة الباخرة السيد عمر عبد الجليل وزير الفلاحة بالحكومة المغربية ·

سويعات قليلة تفصل بينكم وبين الثروة حيث ان قسط عيد الفصح من :

اليانصيب الجزائري Algérienne LOTERIE

يسحب اليوم – آخر التذاكر هي الصالحة

ربح الشباك انتظروا البشير

طبعة العمال
١٠ نهج رومة تونس
الهاتف ٢٥٨-٨٥٨